



รายงานประจำปี

มหาวิทยาลัยนวมินทราธิราช

๒๕๖๐

มหาวิทยาลัยของรัฐ
ในกำกับของกรุงเทพมหานคร

2017 ANNUAL REPORT



รายงานประจำปี ๒๕๖๐ มหาวิทยาลัยนวมินทราธิราช

จัดทำโดย : สำนักงานอธิการบดี

ลิขสิทธิ์ : มหาวิทยาลัยนวมินทราธิราช

จัดพิมพ์ : สำนักงานอธิการบดี มหาวิทยาลัยนวมินทราธิราช

๑๓๑/๖ ถนนขาว แขวงวชิรพยาบาล เขตดุสิต กรุงเทพมหานคร ๑๐๓๐๐

โทรศัพท์ ๐ - ๒๒๔๔ - ๓๘๔๘

โทรสาร ๐ - ๒๒๔๑ - ๖๕๖๐

พิมพ์ครั้งที่ ๑ : เมษายน ๒๕๖๑

จำนวน ๑๗๐ เล่ม

พิมพ์ที่ : บริษัท อมรินทร์พริ้นติ้งแอนด์พับลิชชิ่ง จำกัด (มหาชน)

คำนำ

มหาวิทยาลัยนวมินทราธิราช เป็นสถาบันอุดมศึกษาที่กรุงเทพมหานครจัดตั้งขึ้น มีฐานะเป็นหน่วยงานของรัฐอยู่ในกำกับของกรุงเทพมหานคร เป็นนิติบุคคลที่ไม่เป็นส่วนราชการ และไม่เป็นรัฐวิสาหกิจ มีวัตถุประสงค์ในการให้การศึกษา ส่งเสริมวิชาการ การวิจัย สร้างและพัฒนาวิชาการและวิชาชีพชั้นสูง รวมทั้งเผยแพร่ความรู้และส่งเสริมการแพทย์ การสาธารณสุข การบริหารจัดการเขตเมือง การปกครองส่วนท้องถิ่น การพัฒนามหานคร การทำนุบำรุงศาสนา ศิลปวัฒนธรรม จารีตประเพณี ภูมิปัญญาท้องถิ่น สิ่งแวดล้อม และกีฬา โดยคำนึงถึงประสบการณ์ และความพร้อมในด้านต่างๆ ที่เป็นเอกลักษณ์ของกรุงเทพมหานคร เพื่อตอบสนองความต้องการของประชาชน และเพื่อประโยชน์ของประเทศชาติ

รายงานประจำปี ๒๕๖๐ มหาวิทยาลัยนวมินทราธิราช จัดทำขึ้นเพื่อเป็นเอกสารเผยแพร่ผลการดำเนินงานของมหาวิทยาลัย โดยผลการดำเนินงานด้านการศึกษาคือจะเป็นการรายงานผลการดำเนินงานของปีการศึกษา ๒๕๕๙ (๑ ส.ค. ๕๙ - ๓๑ ก.ค. ๖๐) ส่วนผลการดำเนินงานด้านการบริการวิชาการแก่สังคม การทำนุบำรุงศิลปวัฒนธรรม และการบริหารจัดการทั่วไปของมหาวิทยาลัย เป็นการรายงานผลการดำเนินงานตามปีงบประมาณ ๒๕๖๐ (๑ ต.ค. ๕๙ - ๓๐ ก.ย. ๖๐) ในขณะที่ผลการดำเนินงานด้านการวิจัย เป็นการรายงานผลตามปีปฏิทิน (๑ ม.ค. ๖๐ - ๓๑ ธ.ค. ๖๐)

มหาวิทยาลัยหวังเป็นอย่างยิ่งว่า รายงานประจำปีฉบับนี้จะก่อให้เกิดประโยชน์ทั้งในด้านการเผยแพร่ผลการดำเนินงานของมหาวิทยาลัย และประชาสัมพันธ์เกี่ยวกับภารกิจของมหาวิทยาลัยให้หน่วยงานภายใน หน่วยงานภายนอก และประชาชนทั่วไปได้รับทราบ

มหาวิทยาลัยนวมินทราธิราช

สารบัญ

ข้อมูลทั่วไปของมหาวิทยาลัย

ตราสัญลักษณ์ประจำมหาวิทยาลัย.....	๑
ปรัชญา ปณิธาน วิสัยทัศน์ พันธกิจ เอกลักษณ์ อัตลักษณ์.....	๑
ประวัติความเป็นมาของมหาวิทยาลัยนวมินทราธิราช.....	๒
ภาระหน้าที่ของมหาวิทยาลัย.....	๒
โครงสร้างของมหาวิทยาลัยนวมินทราธิราช.....	๒
คณะกรรมการมหาวิทยาลัยนวมินทราธิราช.....	๖
ผู้บริหารมหาวิทยาลัยนวมินทราธิราช.....	๘
งบประมาณดำเนินงานของมหาวิทยาลัย.....	๙
จำนวนบุคลากรของมหาวิทยาลัย.....	๙

ผลการดำเนินงานของมหาวิทยาลัย

ผลการดำเนินงานด้านการจัดการศึกษา.....	๑๑
ผลการดำเนินงานด้านการวิจัย.....	๒๒
ผลการดำเนินงานด้านการบริการวิชาการ.....	๒๔
ผลการดำเนินงานด้านการทำนุบำรุงศิลปวัฒนธรรม.....	๓๐
ผลการดำเนินงานด้านการบริหารจัดการ.....	๓๔



สาร์นายกสภา มหาวิทยาลัยนวมินทราธิราช

มหาวิทยาลัยนวมินทราธิราชเป็นสถาบันอุดมศึกษาของรัฐอยู่ในกำกับของกรุงเทพมหานคร มีพันธกิจหลัก คือ บูรณาการการศึกษา ให้บริการวิชาการ สร้างงานวิจัยและนวัตกรรม ตลอดจนทำนุบำรุงศิลปวัฒนธรรม เพื่อตอบสนองความต้องการ และนำการเปลี่ยนแปลงที่ดีสู่สังคม พัฒนามหานครให้เป็นเมืองน่าอยู่และมีสุขภาพ เน้นการสร้างเครือข่ายความร่วมมือระหว่าง มหาวิทยาลัย ภาครัฐ ภาคเอกชน และชุมชน ทั้งในประเทศและต่างประเทศ ในปีพ.ศ. ๒๕๖๐ ซึ่งเป็นปีแรกของการดำเนินงานตาม แผนพัฒนามหาวิทยาลัยนวมินทราธิราช ๔ ปี (พ.ศ. ๒๕๖๐ - ๒๕๖๓) ที่เน้นการเป็น “มหาวิทยาลัยคุณธรรม ผู้นำด้านศาสตร์ เขตเมือง และเครือข่ายการพัฒนาเมือง” ในขณะเดียวกันได้มีการดำเนินงานเพื่อเป็นรากฐานของการพัฒนามหาวิทยาลัยสู่การเป็น มหาวิทยาลัยอันดับหนึ่งของอาเซียนในปี ๒๕๖๙ ตามเป้าหมายของแผนพัฒนามหาวิทยาลัยนวมินทราธิราช ๑๐ ปี (พ.ศ. ๒๕๖๐ - ๒๕๖๙) ซึ่งสภามหาวิทยาลัยให้ความเห็นชอบหลายประการ เช่น การจัดทำหลักสูตรที่สอดคล้องกับความต้องการของเมือง การสร้าง เครือข่ายกับมหาวิทยาลัยในต่างประเทศ การพัฒนางานวิจัยที่มุ่งเน้นการแก้ปัญหาของเมือง ตลอดจนการเตรียมบุคลากรด้าน ทักษะและภาษาเพื่อการก้าวสู่สากล และมีการเตรียมอาคารสถานที่เพื่อรองรับภาระงานต่าง ๆ อย่างเป็นระบบ ซึ่งผลการดำเนินงานเป็นไปตามเป้าหมายที่กำหนดไว้ นอกจากนี้ สภามหาวิทยาลัยได้อนุมัติจัดตั้งคณะวิทยาศาสตร์และเทคโนโลยีสุขภาพขึ้น เพื่อทำหน้าที่รับผิดชอบจัดการเรียนการสอนรายวิชาวิทยาศาสตร์พื้นฐาน หมวดวิชาการศึกษาทั่วไป การจัดการศึกษาหลักสูตร วิทยาศาสตร์บัณฑิต สาขาวิชาปฏิบัติการฉุกเฉินการแพทย์ และหลักสูตรอื่น ๆ ที่อยู่ระหว่างการพัฒนา รวมทั้งอนุมัติงบประมาณ สนับสนุนการจัดเตรียมอาคารสถานที่สำหรับรองรับการดำเนินงานในทุกภารกิจของมหาวิทยาลัย ซึ่งมีความก้าวหน้าในการดำเนินงานเป็นอย่างมาก

ในโอกาสนี้ ขอขอบคุณอธิการบดี ผู้บริหาร คณาจารย์ และบุคลากรทุกฝ่ายที่ร่วมแรงร่วมใจในการพัฒนา มหาวิทยาลัยให้มีคุณภาพ มาตรฐาน สามารถผลิตกำลังคนที่มีศักยภาพ ที่เป็นฐานกำลังสำคัญให้กับท้องถิ่นและประเทศชาติด้วย ดีตลอดปีที่ผ่านมา หวังเป็นอย่างยิ่งว่ารายงานประจำปี ๒๕๖๐ จะก่อให้เกิดประโยชน์ทั้งในด้านการเผยแพร่ผลการดำเนินงานของ มหาวิทยาลัย และการให้ความรู้ความเข้าใจเกี่ยวกับภารกิจของมหาวิทยาลัยแก่ผู้สนใจ

(ศาสตราจารย์สุรพล นิตไกรพจน์)

นายกสภามหาวิทยาลัยนวมินทราธิราช



สารอธิการบดี

มหาวิทยาลัยนวมินทราธิราช

ปี ๒๕๖๐ เป็นปีแรกของการดำเนินงานตามแผนพัฒนามหาวิทยาลัยนวมินทราธิราช ๔ ปี (พ.ศ. ๒๕๖๐ - ๒๕๖๓) ที่มุ่งเน้นการสร้างและพัฒนาระบบการบริหารจัดการในทุกพันธกิจให้เกิดความคล่องตัว และสร้างความมั่นคงให้กับมหาวิทยาลัย โดยเฉพาะด้านทรัพยากรสนับสนุนการดำเนินงาน ได้แก่ โครงสร้างทางกายภาพ การเงิน งบประมาณ กฎระเบียบต่าง ๆ และการบริหารทรัพยากรบุคคล ให้พร้อมสำหรับการพัฒนาอย่างต่อเนื่องและยั่งยืน รวมทั้งพัฒนาการสื่อสารองค์กร และการประชาสัมพันธ์มหาวิทยาลัยให้เป็นที่รู้จักอย่างกว้างขวาง ผ่านกิจกรรมตามพันธกิจต่าง ๆ ของสถาบันอุดมศึกษาที่เน้นการพัฒนาศาสตร์เขตเมืองร่วมกับเครือข่ายความร่วมมือทั้งภายในและภายนอกมหาวิทยาลัย

ผลการดำเนินงานด้านการจัดการศึกษา มีการพัฒนาหลักสูตรใหม่ที่เกิดจากความร่วมมือกับหลายหน่วยงานที่เกี่ยวข้องเป็นหลักสูตรที่สอดคล้องกับความต้องการของเมือง และมีหลักสูตรใหม่ที่เปิดสอน ได้แก่ อนุปริญญาสาขาวิชาเทคโนโลยีระบบราง ในขณะเดียวกันมหาวิทยาลัยยังคงพัฒนาและรักษามาตรฐานของหลักสูตรเดิม โดยหลักสูตรแพทยศาสตรบัณฑิตได้ผ่านการรับรองมาตรฐานการศึกษาแพทยศาสตรตามเกณฑ์ WFME (๒๐๑๕) เป็นครั้งแรก นอกจากนี้โครงการจัดตั้งคณะวิทยาศาสตร์และเทคโนโลยีสุขภาพได้ผ่านการอนุมัติจากสภามหาวิทยาลัยนวมินทราธิราชให้เป็นส่วนงานใหม่

ส่วนการดำเนินงานด้านการวิจัย มหาวิทยาลัยกำหนดประเด็นและให้ทุนสนับสนุนงานวิจัยที่เกี่ยวกับการพัฒนาคุณภาพชีวิตผู้สูงอายุในเขตเมือง สนับสนุนการพัฒนานวัตกรรมและออกกระเปาะว่าด้วยการจัดการทรัพยากรสิ่งแวดล้อม ในขณะเดียวกันมหาวิทยาลัยสนับสนุนการดำเนินงานด้านการบริการวิชาการแก่สังคมที่เน้นการดำเนินงานร่วมกันระหว่างส่วนงานต่าง ๆ และหน่วยงานภายนอก เช่น โครงการอบรมร่วมผู้นำกรุงเทพมหานคร ผู้นำองค์กรท้องถิ่น ผู้นำภาครัฐและผู้นำภาคเอกชน (ผู้นำเมืองรุ่น ๒) มีการจัดกิจกรรมบูรณาการการจัดการภัยพิบัติในอาคารสูง เพื่อเป็นต้นแบบการจัดการสาธารณภัยในอาคารสูงของเมือง

ด้านการบริหารงานมหาวิทยาลัยให้มีความมั่นคง คล่องตัว และเป็นที่ยุ่จัก มหาวิทยาลัยได้ทบทวนและออกกฎระเบียบที่สนับสนุนการดำเนินงานให้มีความคล่องตัวครอบคลุมทุกพันธกิจ มีการพัฒนาความรู้และทักษะการทำงานให้กับบุคลากรใหม่ มีกิจกรรมพัฒนาทักษะการสื่อสารภาษาอังกฤษให้บุคลากร และกิจกรรมส่งเสริมสุขภาพลดความเจ็บป่วยจากโรคไม่ติดต่อ ตามนโยบายของนายกรัฐมนตรี ในขณะเดียวกันเพื่อให้การบริหารมหาวิทยาลัยเกิดประสิทธิภาพและประสิทธิผลสูงสุด มหาวิทยาลัยได้พัฒนาและจัดทำโครงสร้างแผนงานมหาวิทยาลัยนวมินทราธิราช มีการจัดทำบัญชีต้นทุนฐานกิจกรรมซึ่งจะนำไปสู่การคิดต้นทุนต่อหน่วยของผลผลิตต่าง ๆ รวมทั้ง พัฒนาระบบสารสนเทศเพื่อช่วยการบริหารจัดการ (MIS) ที่มีอยู่ให้มีประสิทธิภาพมากขึ้น มีการจัดทำสื่อและเพิ่มช่องทางการประชาสัมพันธ์ทั้งภายในและภายนอกมหาวิทยาลัย เพื่อให้มหาวิทยาลัยเป็นที่รู้จักอย่างกว้างขวางมากขึ้น มีการจัดทำผังแม่บทการพัฒนาพื้นที่เพื่อให้เกิดประโยชน์สูงสุดและเน้นการประหยัดพลังงาน ตลอดจนรณรงค์ลดใช้ถุงพลาสติก เพื่อลดภาวะโลกร้อน ซึ่งจะนำไปสู่ความเป็น Green University

ความสำเร็จในการดำเนินงานของมหาวิทยาลัยนวมินทราธิราชเป็นผลจากความร่วมมือร่วมใจและความมุ่งมั่นของผู้บริหาร พนักงานมหาวิทยาลัย ข้าราชการ และเจ้าหน้าที่ทุกภาคส่วนของมหาวิทยาลัย จึงขอขอบคุณทุกท่านที่ได้ร่วมกันพัฒนามหาวิทยาลัย และหวังเป็นอย่างยิ่งว่าทุกท่านจะร่วมมือร่วมใจกัน เพื่อพัฒนามหาวิทยาลัยให้มีความเจริญก้าวหน้าต่อไป

(รองศาสตราจารย์อนันต์ มโนมัยพิบูลย์)

อธิการบดีมหาวิทยาลัยนวมินทราธิราช



มหาวิทยาลัยนวมินทราธิราช (Navamindrathiraj University)

ข้อมูลทั่วไปของมหาวิทยาลัย

ตราสัญลักษณ์ประจำมหาวิทยาลัย



ตราสัญลักษณ์ประจำมหาวิทยาลัยเป็นตราสัญลักษณ์ พระอินทร์ทรงช้างเอราวัณ ตามแบบของกรุงเทพมหานคร ด้านบนเป็นคำอักษรภาษาบาลี คำว่า “วิชา อุปตต เสฏฐา” แปลว่า “การเกิดปัญญาประเสริฐกว่าเกิดสิ่งใดๆ” ด้านล่างเป็นอักษรไทย คำว่า “มหาวิทยาลัยนวมินทราธิราช” สีประจำมหาวิทยาลัย คือ สีเขียวเข้ม

ปรัชญา ปณิธาน วิสัยทัศน์ พันธกิจ เอกลักษณ์ อัตลักษณ์

ปรัชญา “วิชา อุปตต เสฏฐา (วิชา อุปปะตตัง เสฏฐา)”
หมายถึง การเกิดปัญญาประเสริฐกว่าสิ่งใด ๆ

ปณิธาน ภูมิปัญญาแห่งเมือง

วิสัยทัศน์ มหาวิทยาลัยคุณธรรม ผู้นำด้านศาสตร์เขตเมือง
และเครือข่ายการพัฒนาเมือง

พันธกิจ จัดการศึกษา พัฒนานวัตกรรม เพื่อตอบสนองความต้องการของเมือง

อัตลักษณ์ มีคุณธรรม (จิตสาธารณะ ซื่อสัตย์ พอเพียง)

เอกลักษณ์ ผู้นำด้านศาสตร์เขตเมือง

ค่านิยมองค์กร N M U

(N: Networking, M: Morality, U: Urban Development)

ดอกไม้ประจำมหาวิทยาลัย ดอกโมกหลวง

ประวัติความเป็นมาของมหาวิทยาลัยนวมินทราธิราช

มหาวิทยาลัยนวมินทราธิราชเกิดขึ้นจากแนวคิดของกรุงเทพมหานคร ที่ต้องการจะจัดตั้งสถาบันที่ให้การศึกษายุ่งเกี่ยวกับการบริหารจัดการเมืองและชุมชนเมือง เพื่อสร้างคนไปตอบสนองความต้องการของเมืองที่มีขนาดใหญ่ขึ้นเรื่อยๆ ไม่ว่าจะเป็นเมืองหลวงหรือเมืองในภูมิภาค โดยเน้นแผนการศึกษาวิชาการที่ไม่ซ้ำซ้อนกับมหาวิทยาลัยที่มีอยู่ในประเทศ เพื่อผลิตบุคลากรสาขาวิชาที่ขาดแคลนและเป็นที่ต้องการของกรุงเทพมหานคร จึงได้มีพระราชบัญญัติมหาวิทยาลัยกรุงเทพมหานคร พ.ศ. ๒๕๕๓ จัดตั้งมหาวิทยาลัยกรุงเทพมหานครเป็นสถาบันอุดมศึกษาในกำกับของกรุงเทพมหานคร โดยประกาศในราชกิจจานุเบกษา เมื่อวันที่ ๑๒ เมษายน ๒๕๕๓ ซึ่งมีผลบังคับใช้ในวันที่ ๑๓ พฤศจิกายน พ.ศ. ๒๕๕๓ ซึ่งต่อมาพระบาทสมเด็จพระปรมินทรมหาภูมิพลอดุลยเดชทรงพระกรุณาโปรดเกล้าฯ พระราชทานนามมหาวิทยาลัยใหม่ว่า มหาวิทยาลัยนวมินทราธิราช ซึ่งประกาศในราชกิจจานุเบกษา เมื่อวันที่ ๒๐ มิถุนายน ๒๕๕๖

ภาระหน้าที่ของมหาวิทยาลัย

มหาวิทยาลัยนวมินทราธิราชจัดตั้งขึ้นโดยมีวัตถุประสงค์และภาระหน้าที่ดังต่อไปนี้

- ทำการวิจัย ส่งเสริม สนับสนุนการวิจัย เพื่อสร้างหรือพัฒนาองค์ความรู้และนำความรู้นั้นไปใช้ให้เป็นประโยชน์ต่อการพัฒนากรุงเทพมหานคร สังคม และประเทศชาติ
- ผลิตบัณฑิตให้สอดคล้องกับแผนการศึกษาแห่งชาติ แผนพัฒนากรุงเทพมหานครและแผนความร่วมมือระหว่างกรุงเทพมหานครกับองค์กรปกครองส่วนท้องถิ่นอื่น โดยมุ่งเน้นให้บัณฑิตมีความรู้ความสามารถในวิชาชีพ มีคุณธรรม จริยธรรม มีความสำคัญต่อสังคมและมีความใฝ่รู้และเรียนรู้ด้วยตนเอง
- พัฒนาองค์ความรู้ด้านการแพทย์และการสาธารณสุขทุกสาขา โดยเน้นทางด้านเวชศาสตร์เขตเมือง
- พัฒนาองค์ความรู้ด้านการบริหารจัดการเขตเมือง ด้านการปกครองส่วนท้องถิ่นและพัฒนามหานคร
- ให้โอกาสทางการศึกษาที่สอดคล้องกับความต้องการของชุมชนเขตเมืองโดยยึดหลักความเสมอภาค
- บริการทางวิชาการและร่วมมือกับชุมชนในการฝึกและพัฒนาอาชีพ
- ทำนุบำรุงศาสนา ศิลปวัฒนธรรม จารีตประเพณี ภูมิปัญญาท้องถิ่น สิ่งแวดล้อม และกีฬา
- ให้บริการทางการแพทย์ การพยาบาล การสาธารณสุข และการบริการทางวิชาการและวิชาชีพ ให้เป็นที่ยอมรับในระดับประเทศและนานาชาติ

โครงสร้างของมหาวิทยาลัยนวมินทราธิราช

(ข้อมูล ณ วันที่ ๓๐ กันยายน พ.ศ. ๒๕๖๐)

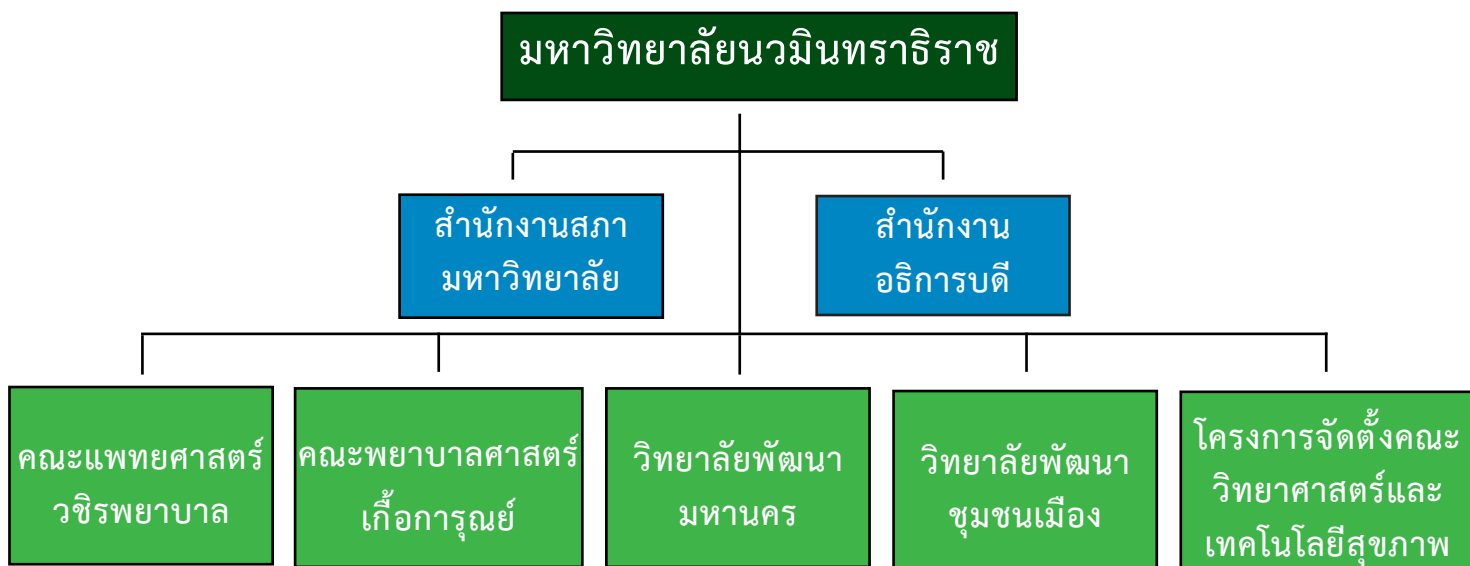

สถานที่ตั้ง

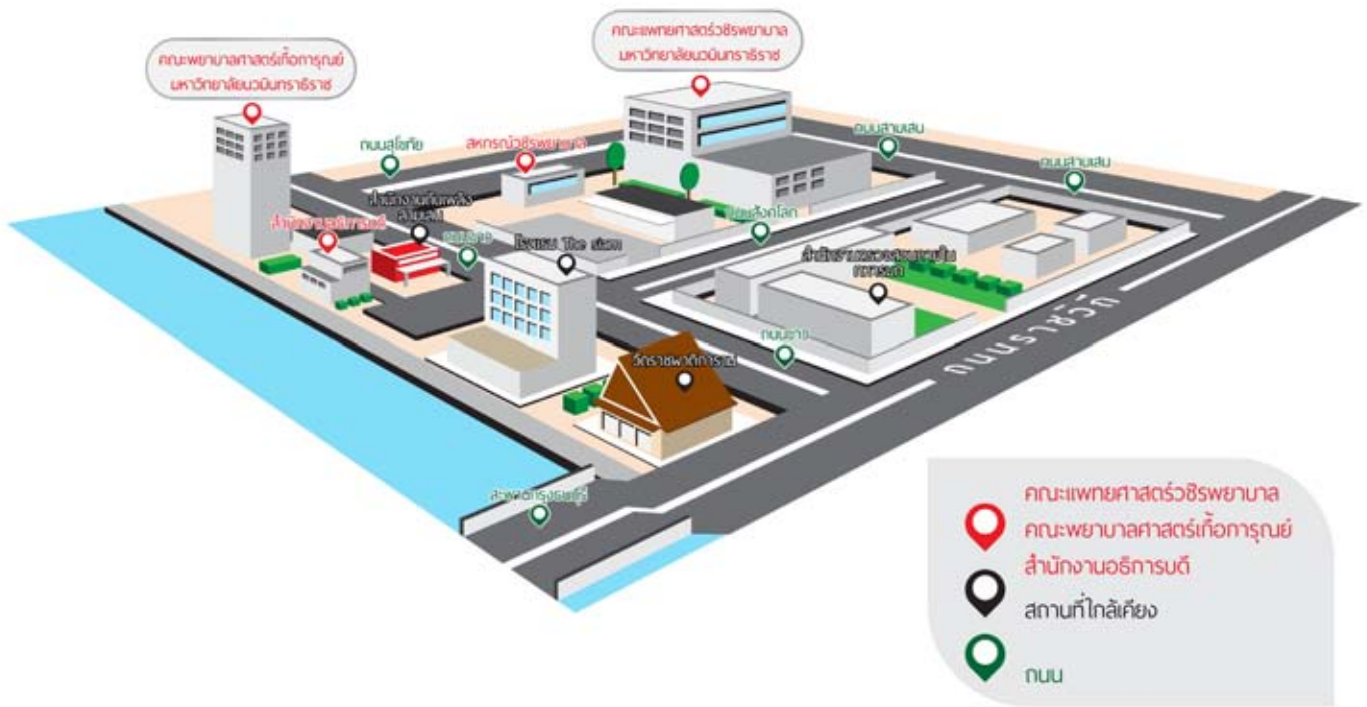

สำนักงานอธิการบดีและสำนักงานสภามหาวิทยาลัย เลขที่ ๑๓๑/๖ ถนนขาว แขวงวชิรพยาบาล เขตดุสิต กรุงเทพมหานคร ๑๐๓๐๐ โทรศัพท์ ๐ ๒๒๔๔ ๓๘๔๖ - ๗ โทรสาร ๐ ๒๒๔๑ ๖๕๖๐
 คณะแพทยศาสตร์วชิรพยาบาล เลขที่ ๖๘๑ ถนนสามเสน แขวงวชิรพยาบาล เขตดุสิต กรุงเทพมหานคร ๑๐๓๐๐
 คณะพยาบาลศาสตร์เก็การุณย์ เลขที่ ๑๓๑/๕ ถนนขาว แขวงวชิรพยาบาล เขตดุสิต กรุงเทพมหานคร ๑๐๓๐๐
 วิทยาลัยพัฒนามหานคร ตั้งอยู่ที่ อาคารศรีจุลทรัพย์ ชั้น ๑๙ เลขที่ ๔๔ ถนนพระราม ๑ แขวงรองเมือง เขตปทุมวัน กรุงเทพมหานคร ๑๐๓๓๐
 วิทยาลัยพัฒนาชุมชนเมือง ตั้งอยู่ที่ อาคาร ๖ ชั้น โรงเรียนฝึกอากาศีพกรุงเทพมหานคร (ดินแดง ๑) เลขที่ ๔๐๙๕/๒๙ ถนนมิตรไมตรี ๓ แขวงดินแดง เขตดินแดง กรุงเทพมหานคร ๑๐๔๐๐

สำนักงานสภามหาวิทยาลัย

จัดตั้งขึ้นตามพระราชบัญญัติมหาวิทยาลัยนวมินทราธิราช พ.ศ. ๒๕๕๓ โดยสำนักงานสภามหาวิทยาลัยมีภาระหน้าที่ความรับผิดชอบในงานเลขานุการ และสารบรรณรวมทั้งสนับสนุนงานของสภามหาวิทยาลัย และภาระหน้าที่อื่นตามที่สภามหาวิทยาลัยหรืออธิการบดีมอบหมาย



สำนักงานอธิการบดี

สำนักงานอธิการบดี มีภาระหน้าที่ความรับผิดชอบเกี่ยวกับงานด้านทรัพยากรบุคคล งานธุรการ การเงินการคลัง งบประมาณและพัสดุ นโยบายและแผน เทคโนโลยีสารสนเทศ วิเทศสัมพันธ์ นิติการ การติดตามประเมินผล การประกันคุณภาพ การจัดทำรายงานประจำปีของมหาวิทยาลัย รวมทั้งสนับสนุนและส่งเสริมการดำเนินงานตามพันธกิจต่าง ๆ ของมหาวิทยาลัย ทั้งด้านวิชาการ การวิจัย การบริการวิชาการแก่สังคม งานกิจการนักศึกษา และภาระหน้าที่อื่นตามที่สภามหาวิทยาลัยหรืออธิการบดีมอบหมาย



วชิรพยาบาล เป็นโรงพยาบาลแห่งแรกๆ ที่เกิดขึ้นในประเทศไทย สถาปนาขึ้นโดยพระบาทสมเด็จพระมงกุฎเกล้าเจ้าอยู่หัว พระองค์ทรงสละพระราชทรัพย์ส่วนพระองค์จัดซื้อที่ดินพร้อมด้วยตึกและสิ่งปลูกสร้าง มอบไว้เป็นสาธารณสถานแก่ประชาชนโดยให้เป็นที่รักษาพยาบาลผู้ป่วย ทั้งนี้ พระองค์ได้เสด็จพระราชดำเนินมาเปิดโรงพยาบาลเมื่อวันที่ ๒ มกราคม พ.ศ. ๒๔๕๕ พร้อมทั้งพระราชทานนามโรงพยาบาลว่า “วชิรพยาบาล”

ต่อมาในปีพ.ศ. ๒๕๒๘ วชิรพยาบาลได้ร่วมมือกับมหาวิทยาลัยศรีนครินทรวิโรฒ ในการจัดตั้งคณะแพทยศาสตร์ มหาวิทยาลัยศรีนครินทรวิโรฒ โดยมีการใช้วชิรพยาบาลเป็นโรงพยาบาลสำหรับการเรียนการสอนนักศึกษาแพทย์ ในชั้นคลินิก

ภายหลังกรุงเทพมหานครได้มีแนวคิดที่จะเปิดโรงเรียนแพทย์เป็นของตนเอง วิทยาลัยแพทยศาสตร์กรุงเทพมหานคร จึงได้รับการก่อตั้งขึ้นอยู่ภายใต้สังกัดสำนักการแพทย์ กรุงเทพมหานคร ตามประกาศในราชกิจจานุเบกษา เมื่อวันที่ ๒๘ มกราคม ๒๕๓๖ และ เข้าเป็นสถาบันสมทบของ

มหาวิทยาลัยมหิดล จนกระทั่ง พ.ศ. ๒๕๔๑ ได้รวม “วิทยาลัยแพทยศาสตร์กรุงเทพมหานคร” และ “วชิรพยาบาล” เข้าเป็นหน่วยราชการเดียวกันโดยใช้ชื่อว่า “วิทยาลัยแพทยศาสตร์กรุงเทพมหานครและวชิรพยาบาล” (วพ.) และเมื่อมีการจัดตั้งมหาวิทยาลัยนวมินทราธิราช จึงได้เปลี่ยนเป็นคณะแพทยศาสตร์วชิรพยาบาล ตั้งแต่ พ.ศ. ๒๕๕๓ เป็นต้นมา

คณะแพทยศาสตร์วชิรพยาบาลมีภาระหน้าที่และความรับผิดชอบเกี่ยวกับการจัดการศึกษาเพื่อผลิตบัณฑิตและบุคลากรทางการแพทย์ ทุกระดับ ตลอดจนผู้เชี่ยวชาญเฉพาะทางหลายสาขา พัฒนาหลักสูตร และปรับปรุงการศึกษาทางการแพทย์ให้ได้มาตรฐานสากล การวิจัยด้านเวชศาสตร์เขตเมือง การให้บริการทางการแพทย์ที่มีคุณภาพแก่ประชาชน และการบริการทางวิชาการแก่สังคม ตลอดจนการทำนุบำรุงศิลปวัฒนธรรม จารีตประเพณี ภูมิปัญญาท้องถิ่น สิ่งแวดล้อม กีฬาค่านิยมอันดีงามของไทย

วิทยาลัยพัฒนามหานคร

สภามหาวิทยาลัยนวมินทราธิราชในการประชุมครั้งที่ ๑๑/๒๕๕๖ เมื่อวันที่ ๑๙ กันยายน ๒๕๕๖ มีมติให้จัดตั้งวิทยาลัยพัฒนามหานคร และมีประกาศมหาวิทยาลัยนวมินทราธิราช เรื่อง การจัดตั้งส่วนงานในมหาวิทยาลัยนวมินทราธิราช (ฉบับที่ ๒) พ.ศ. ๒๕๕๖ ซึ่งลงประกาศในราชกิจจานุเบกษาเล่มที่ ๑๓๐ ตอนพิเศษ ๑๙๐ ง วันที่ ๒๖ ธันวาคม ๒๕๕๖

วิทยาลัยพัฒนามหานครมีภาระหน้าที่และความรับผิดชอบในการจัดการศึกษาระดับบัณฑิตศึกษา เพื่อผลิตบัณฑิตผู้เชี่ยวชาญเฉพาะสาขาวิชาที่เกี่ยวกับการพัฒนามหานครและเมือง การวิจัยและสร้างเครือข่ายภาคีการวิจัยร่วมกับหน่วยงานอื่นเพื่อสร้างเสริมองค์ความรู้เพื่อการพัฒนาเมืองและมหานคร รวบรวมภูมิปัญญาและประสบการณ์ของปราชญ์ท้องถิ่นจัดทำเป็นคลังความรู้มหานครและเมือง และบริการสารสนเทศ อันจะนำไปสู่การให้คำปรึกษา แนะนำ รวมทั้งการให้บริการฝึกอบรมเพื่อเพิ่มพูนศักยภาพทรัพยากรบุคคลของหน่วยงานต่างๆ อันจะนำไปสู่การปรับปรุงพัฒนาเมือง มหานครและประเทศชาติ





คณะพยาบาลศาสตร์เกื้อการุณย์

คณะพยาบาลศาสตร์เกื้อการุณย์พัฒนามาจากการควบรวมกิจการของวิทยาลัยพยาบาลในสังกัดกรุงเทพมหานคร ๒ แห่ง ซึ่งแต่ละแห่งมีประวัติและความเป็นมาโดยย่อ ดังนี้

แห่งแรก คือ โรงเรียนพยาบาลผดุงครรภ์และอนามัยวชิรพยาบาล เริ่มเปิดดำเนินการเมื่อวันที่ ๒๐ พฤษภาคม พ.ศ. ๒๔๙๗ โดยมีวัตถุประสงค์เพื่อผลิตพยาบาลช่วยแก้ไขปัญหาคขาดแคลนพยาบาลที่ปฏิบัติงานในโรงพยาบาลและศูนย์บริการสาธารณสุขของเทศบาลนครกรุงเทพ ต่อมาได้มีการปรับปรุงหลักสูตรและเปลี่ยนสถานภาพเป็นวิทยาลัยพยาบาลอนามัยและผดุงครรภ์วชิรพยาบาล เมื่อปี พ.ศ. ๒๕๑๔ ขณะที่โรงเรียนพยาบาลกลางเปิดดำเนินการเมื่อวันที่ ๑๗ พฤษภาคม พ.ศ. ๒๕๑๓ และในปี พ.ศ. ๒๕๑๙ คณะผู้บริหารกรุงเทพมหานครเห็นว่าวิทยาลัยพยาบาลทั้ง ๒ แห่ง มีวัตถุประสงค์ในการดำเนินการเช่นเดียวกัน จึงได้รวมกิจการเข้าด้วยกัน และได้ขอพระราชทานนามจากพระบาทสมเด็จพระเจ้าอยู่หัวภูมิพลอดุลยเดชซึ่งทรง

พระราชทานนามว่า “วิทยาลัยพยาบาลเกื้อการุณย์” สังกัดสำนักงานการแพทย์ กรุงเทพมหานคร จัดเป็นสถาบันการศึกษาระดับอุดมศึกษาแห่งแรกของกรุงเทพมหานครและเมื่อมีการจัดตั้งมหาวิทยาลัยนวมินทราธิราช จึงได้เป็นคณะพยาบาลศาสตร์เกื้อการุณย์ ตั้งแต่ พ.ศ. ๒๕๕๓ เป็นต้นมา

คณะพยาบาลศาสตร์เกื้อการุณย์ มีภาระหน้าที่และความรับผิดชอบเกี่ยวกับการบริหารทางการศึกษา การควบคุมการสอนการพัฒนาหลักสูตร การพัฒนาคุณภาพการศึกษา และการจัดการศึกษาเพื่อผลิตบัณฑิตสาขาพยาบาลศาสตร์และบุคลากรพยาบาลอื่นๆ การส่งเสริม สนับสนุนงานวิจัยเพื่อพัฒนางานด้านการศึกษาและการปฏิบัติการพยาบาล การให้บริการทางวิชาการและวิชาชีพแก่สังคม ตลอดจนงานทำนุบำรุงศิลปวัฒนธรรม จารีตประเพณี ภูมิปัญญาท้องถิ่น สิ่งแวดล้อม กีฬา ค่านิยมอันดีงามของไทยและวัฒนธรรมองค์กร

วิทยาลัยพัฒนาชุมชนเมือง

สภามหาวิทยาลัยนวมินทราธิราชในการประชุมครั้งที่ ๑๑/๒๕๕๖ เมื่อวันที่ ๑๙ กันยายน ๒๕๕๖ มีมติให้จัดตั้งวิทยาลัยชุมชนเมืองแห่งกรุงเทพมหานคร และมีประกาศมหาวิทยาลัยนวมินทราธิราช เรื่อง การจัดตั้งส่วนงานในมหาวิทยาลัยนวมินทราธิราช (ฉบับที่ ๒) พ.ศ. ๒๕๕๖ ซึ่งลงประกาศในราชกิจจานุเบกษา เล่มที่ ๑๓๐ ตอนพิเศษ ๑๙๐ ง วันที่ ๒๖ ธันวาคม ๒๕๕๖

ต่อมามีประกาศมหาวิทยาลัยนวมินทราธิราช เรื่อง การจัดตั้งส่วนงานในมหาวิทยาลัยนวมินทราธิราช (ฉบับที่ ๓) พ.ศ. ๒๕๖๐ ได้เปลี่ยนชื่อเป็น วิทยาลัยพัฒนาชุมชนเมือง มีภาระหน้าที่และความรับผิดชอบในการจัดการศึกษาระดับอุดมศึกษา ทั้งสายวิชาการ สายวิชาชีพ และฝึกอบรม ในหลักสูตรและสาขาวิชาที่สอดคล้องกับความต้องการของประชาคมเมือง เพื่อพัฒนาทักษะและคุณภาพชีวิตของประชาชนในเขตกรุงเทพมหานคร การสร้างเครือข่ายความร่วมมือทางวิชาการ การวิจัย และการบริการทางวิชาการร่วมกับกรุงเทพมหานคร หน่วยงานภาครัฐ ภาคเอกชน และภาคประชาชนทั้งในประเทศและนานาชาติ การทำนุบำรุงส่งเสริมศิลปวัฒนธรรมและภูมิปัญญาของชุมชน เป็นแหล่งเรียนรู้ตลอดชีวิตของประชาคมเมือง รวบรวมองค์ความรู้ สนับสนุนการถ่ายทอดความรู้ที่ทักษะความเชี่ยวชาญด้านต่าง ๆ ที่เกี่ยวข้อง ซึ่งลงประกาศในราชกิจจานุเบกษา เล่มที่ ๑๓๔ ตอนพิเศษ ๑๓๓ ง วันที่ ๑๖ พฤษภาคม ๒๕๖๐



คณะกรรมการสภามหาวิทยาลัยนวมินทราชิน



ศาสตราจารย์สุรพล นิติไกรพจน์
นายกสภามหาวิทยาลัย



ศาสตราจารย์พิเศษนรนิติ
เศรษฐบุตร
กรรมการสภามหาวิทยาลัย
ผู้ทรงคุณวุฒิ



ศาสตราจารย์ประสิทธิ์ วัฒนาภา
กรรมการสภามหาวิทยาลัย
ผู้ทรงคุณวุฒิ



รองศาสตราจารย์วรากรณ์
สามโกเศศ
กรรมการสภามหาวิทยาลัย
ผู้ทรงคุณวุฒิ



นางสาววัลย์รัตน์ ศรีอรุณ
กรรมการสภามหาวิทยาลัย
ผู้ทรงคุณวุฒิ



นางศุภจี สุธรรมพันธุ์
กรรมการสภามหาวิทยาลัย
ผู้ทรงคุณวุฒิ



นายศรศักดิ์ แสนสมบัติ
กรรมการสภามหาวิทยาลัย
ผู้ทรงคุณวุฒิ



ศาสตราจารย์สุทธิพร จิตต์มิตรภาพ
กรรมการสภามหาวิทยาลัย
ผู้ทรงคุณวุฒิ



รองศาสตราจารย์สุภาณี เสนาดีสัย
กรรมการสภามหาวิทยาลัย
ผู้ทรงคุณวุฒิ



นายพงศ์ศักดิ์ สุขสันต์
กรรมการสภามหาวิทยาลัย
ผู้ทรงคุณวุฒิ



รองศาสตราจารย์
อนันต์ มโนมัยพิบูลย์
อธิการบดีมหาวิทยาลัย
นวมินทราชิน
กรรมการสภามหาวิทยาลัยโดยตำแหน่ง



นายสุภัทร จำปาทอง
เลขาธิการคณะกรรมการการอุดมศึกษา
กรรมการสภามหาวิทยาลัย
โดยตำแหน่ง



นายจุมพล สำเภาพล
รองผู้ว่าราชการกรุงเทพมหานคร
กรรมการสภามหาวิทยาลัย
โดยตำแหน่ง
(๑ ต.ค. ๖๐ - ๙ พ.ย. ๕๙)



นางวรรณวิไล พรหมลักขโน
รองผู้อำนวยการกรุงเทพมหานคร
กรรมการสภามหาวิทยาลัย
โดยตำแหน่ง
(๑๐ พ.ย. ๕๙ - ปัจจุบัน)



นายโชติ โสภณพนิช
ประธานคณะกรรมการ
ส่งเสริมกิจการมหาวิทยาลัย
กรรมการสภามหาวิทยาลัยโดยตำแหน่ง



ผู้ช่วยศาสตราจารย์
ยุทธพงศ์ วงษ์มัทธีร
ประธานสภาคณาจารย์และพนักงาน
กรรมการสภามหาวิทยาลัยโดยตำแหน่ง



นายภัทรุตม์ ทรชรานนท์
ปลัดกรุงเทพมหานคร
กรรมการสภามหาวิทยาลัย
โดยตำแหน่ง



รองศาสตราจารย์ประยุทธ ศิริวงษ์
คณบดีคณะแพทยศาสตร์วชิรพยาบาล
กรรมการสภามหาวิทยาลัยจาก
ผู้แทนคณบดี



รองศาสตราจารย์
บรรณโคศิษฐ์ เมฆวิชัย
ผู้อำนวยการวิทยาลัย
พัฒนามหานคร
กรรมการสภามหาวิทยาลัย
จากผู้อำนวยการวิทยาลัย



นายจักรวาล มณีฤทธิ
กรรมการสภามหาวิทยาลัยจาก
คณาจารย์ประจำ
กรรมการสภามหาวิทยาลัย
โดยตำแหน่ง



นายภาภักดิ์ ณ สงขลา
กรรมการสภามหาวิทยาลัยจาก
คณาจารย์ประจำ
กรรมการสภามหาวิทยาลัยโดย
ตำแหน่ง



นางสาวจันทร์รัตน์ วงษ์อารีสวัสดิ์
กรรมการสภามหาวิทยาลัยจาก
คณาจารย์ประจำ



นายอิติรัตน์ วิศาลเวทย์
กรรมการสภามหาวิทยาลัยจาก
พนักงานมหาวิทยาลัย



ศาสตราจารย์เกียรติคุณอรุณ
เผ่าสวัสดิ์
ที่ปรึกษาสภามหาวิทยาลัย
นวมินทราชินราช



นางรสสุคนธ์ เสมสันต์
รองอธิการบดีมหาวิทยาลัย
นวมินทราชินราช
เลขาธิการสภามหาวิทยาลัย



ผู้ช่วยศาสตราจารย์
อภิชาติ สวนศิลป์พงศ์
หัวหน้าสำนักงานสภามหาวิทยาลัย
ผู้ช่วยเลขาธิการสภามหาวิทยาลัย

ผู้บริหารของมหาวิทยาลัยนวมินทราชินี



รองศาสตราจารย์อนันต์ มโนมัยพิบูลย์
อธิการบดีมหาวิทยาลัยนวมินทราชินี



นางวารารณ์ สีหนาท
รองอธิการบดี



นางรสสุคนธ์ เสมสันต์
รองอธิการบดี



ผู้ช่วยศาสตราจารย์
สาระ มุขดี
รองอธิการบดี



รองศาสตราจารย์
พงษ์ศักดิ์ น้อยพยัคฆ์
รองอธิการบดี



รองศาสตราจารย์
ไพศาล อภิมนตรีบุตร
ผู้ช่วยอธิการบดี



ผู้ช่วยศาสตราจารย์
พวงผกา กรีทอง
ผู้ช่วยอธิการบดี



รองศาสตราจารย์
ประยูทธ์ โอภาณนท้อมตะ
ผู้ช่วยอธิการบดี



เรืออากาศโทนาวิน สุรภักดี
ผู้ช่วยอธิการบดี



นางดาหวัน วงศ์พยัคฆ์
ผู้ช่วยอธิการบดี



นางสาวพรทิพย์ ภูประเสริฐ
ผู้ช่วยอธิการบดี



นางศิรินทร์ ณ ระนอง
ผู้ช่วยอธิการบดี



รองศาสตราจารย์
ประยูทธ์ ศิริวงศ์
คณบดีคณะแพทยศาสตร์
วชิรพยาบาล



รองศาสตราจารย์
ทัศนีย์ ทองประทีป
คณบดีคณะพยาบาลศาสตร์
เกื้อการุณย์



รองศาสตราจารย์
บรรณโชติวิชฎ์ เมฆวิชัย
ผู้อำนวยการวิทยาลัย
พัฒนามหานคร



นายพิทยา ชินะจิตพันธ์
ผู้อำนวยการวิทยาลัย
พัฒนาชุมชนเมือง



ผู้ช่วยศาสตราจารย์
อภิชาติ สวานศิลป์พงศ์
หัวหน้าสำนักงาน
สภามหาวิทยาลัย



นางมณฑนา ชุติกาญจน์
หัวหน้าสำนักงานอธิการบดี

งบประมาณดำเนินงานของมหาวิทยาลัย

มหาวิทยาลัยได้รับงบประมาณอุดหนุนจากกรุงเทพมหานครที่จัดสรรเป็นรายปี ในลักษณะเงินอุดหนุนทั่วไปแก่มหาวิทยาลัยโดยตรง ไม่น้อยกว่าร้อยละ ๗๐ ของงบประมาณรายจ่ายประจำปี นอกจากนี้มหาวิทยาลัยได้รับเงินอุดหนุนรัฐบาล และใช้เงินรายได้ส่วนงานที่ได้ผ่านการอนุมัติจากสภามหาวิทยาลัย และเงินกองทุนมหาวิทยาลัย โดยในปีงบประมาณ ๒๕๖๐ รวมเป็นทั้งสิ้น ๔,๙๒๙,๖๙๕,๙๐๐ บาท รายละเอียด ดังนี้

ส่วนงาน	เงินอุดหนุน กรุงเทพมหานคร	เงินอุดหนุน รัฐบาล	รายได้ส่วนงาน	เงินกองทุน มหาวิทยาลัย	รวม(บาท)
สำนักงานสภามหาวิทยาลัย	๗,๗๓๕,๕๕๐	-	-	-	๗,๗๓๕,๕๕๐
สำนักงานอธิการบดี	๖๔,๑๑๖,๓๕๐	-	๑๑,๙๘๗,๗๐๐	๓๘,๑๗๘,๖๐๐	๑๑๘,๒๘๘,๖๕๐
คณะแพทยศาสตร์วชิรพยาบาล	๑,๗๑๕,๗๔๐,๓๐๐	๑๗๐,๑๙๔,๐๐๐	๒,๖๓๐,๔๔๕,๒๐๐	-	๔,๕๑๖,๓๗๙,๕๐๐
คณะพยาบาลศาสตร์เกื้อการุณย์	๑๓๙,๙๗๘,๗๐๐	๔๐,๗๕๓,๕๐๐	๔๓,๘๓๙,๓๐๐	๒,๘๕๒,๖๐๐	๒๒๗,๔๒๔,๑๐๐
วิทยาลัยพัฒนามหานคร	๓๖,๑๗๕,๘๐๐	-	๒,๑๙๙,๕๐๐	๒,๓๖๙,๖๐๐	๔๐,๗๔๔,๙๐๐
วิทยาลัยพัฒนาชุมชนเมือง	๒๐,๔๔๔,๗๐๐	-	๒,๖๘๔,๕๐๐	-	๒๓,๑๒๙,๒๐๐
รวม	๑,๙๘๔,๑๙๑,๔๐๐	๒๑๐,๙๔๗,๕๐๐	๒,๖๙๑,๑๕๖,๒๐๐	๔๓,๔๐๐,๘๐๐	๔,๙๒๙,๖๙๕,๙๐๐

จำนวนบุคลากรของมหาวิทยาลัย

จำนวนบุคลากรของมหาวิทยาลัยนวมินทราธิราช รวมทั้งหมด ๓,๔๐๒ คน

(ข้อมูล ณ วันที่ ๓๐ กันยายน ๒๕๖๐)

ตำแหน่ง	สำนักงาน สภามหาวิทยาลัย (๘)	สำนักงาน อธิการบดี (๘๖)	คณะ แพทยศาสตร์ วชิรพยาบาล (๓,๔๒๙)	คณะ พยาบาลศาสตร์ เกื้อการุณย์ (๒๔๘)	วิทยาลัย พัฒนา มหานคร (๕๕)	วิทยาลัย พัฒนา ชุมชนเมือง (๓๕)	คณะ วิทยาศาสตร์ และเทคโนโลยี สุขภาพ ** (๕๒)	รวม
พนักงานมหาวิทยาลัย								
• ประเภทวิชาการ	-	-	๒๓๒	๘๔	๕	๙	๘	๓๓๘
• ประเภทสนับสนุน	๓	๓๙	๑,๕๑๐	๕๙	๑๔	๑๔	-	๑,๖๓๙
• ประเภทบริหาร	๓	๑๕	๑๑	๒	๓	๓	-	๓๗
ข้าราชการกรุงเทพมหานครสามัญ	-	-	๔๕๑	๕	-	-	-	๔๕๖
ข้าราชการในสถาบันอุดมศึกษา	-	-	๒๒	๗	-	-	-	๒๙
ลูกจ้างประจำ	-	-	๕๘๐	๔๕	-	-	-	๖๒๕
พนักงานมหาวิทยาลัย (จ้างจากเงินรายได้)	-	-	๒๗๘	-	-	-	-	๒๗๘
รวม	๖	๕๔	๓,๐๘๔	๒๐๒	๒๒	๒๖	๘	๓,๔๐๒
อัตราว่าง	๒	๓๒	๓๔๕	๔๖	๓๓	๙	๔๔	

หมายเหตุ () : กรอบอัตราที่ได้รับอนุมัติจากสภามหาวิทยาลัย

* บริหาร : อธิการบดี รองอธิการบดี (จากบุคคลภายนอก) ผู้ช่วยอธิการบดี (จากบุคคลภายนอก) หัวหน้าส่วนงาน และหัวหน้าฝ่าย (ไม่มีวาระการดำรงตำแหน่ง)

** (๕๒) : กรอบอัตราพนักงานมหาวิทยาลัย ประเภทวิชาการ หมวดยุทธศาสตร์ศึกษาทั่วไป และหมวดยุทธศาสตร์พื้นฐานทางวิทยาศาสตร์



**ผลการดำเนินงาน
ของมหาวิทยาลัย**

ผลการดำเนินงานด้านการจัดการศึกษา

งานจัดการศึกษาหลักสูตรต่างๆ

ประกอบด้วย งานจัดการศึกษาหลักสูตรต่าง ๆ งานพัฒนาอาจารย์ พัฒนานักศึกษา ทรัพยากรสนับสนุนการจัดการศึกษา และความร่วมมือทางวิชาการ

๑) จำนวนนักศึกษาทุกชั้นปีในแต่ละหลักสูตร (ข้อมูล ณ วันที่ ๓๐ กันยายน ๖๐)

คณะ/วิทยาลัย	หลักสูตร	จำนวนนักศึกษาทุกชั้นปี (คน)
คณะแพทยศาสตร์วชิรพยาบาล	แพทยศาสตรบัณฑิต (ปีละ ๘๐ คน)	๔๘๑
	วิทยาศาสตรบัณฑิต สาขาวิชาปฏิบัติการฉุกเฉินการแพทย์ (ปีละ ๓๐ คน)	๕๘
คณะพยาบาลศาสตร์เกื้อการุณย์	พยาบาลศาสตรบัณฑิต (ปีละ ๒๑๐ คน)	๘๒๘
วิทยาลัยพัฒนามหานคร	วิทยาศาสตรมหาบัณฑิตสาขาวิชาการพัฒนาและจัดการเมือง (ปีละ ๑๐ - ๑๕ คน)	๑๑
วิทยาลัยพัฒนาชุมชนเมือง	อนุปริญญาสาขาวิชาการศึกษาปฐมวัย (ปีละ ๔๐ - ๕๐ คน)	๑๗๑
	อนุปริญญาสาขาวิชาเทคโนโลยีระบบราง (ปีละ ๓๐ คน)	๑๑
รวมทั้งหมด		๑,๕๖๐

๒) จำนวนผู้สำเร็จการศึกษาปีการศึกษา ๒๕๕๙

หลักสูตร	จำนวนผู้สำเร็จการศึกษา (คน)
แพทยศาสตรบัณฑิต	๗๕
พยาบาลศาสตรบัณฑิต	๒๑๖
อนุปริญญาสาขาวิชาการศึกษาปฐมวัย	๙๐
รวม	๓๘๑

การพัฒนาการศึกษา

มหาวิทยาลัยมุ่งเน้นการพัฒนาการศึกษาให้มีคุณลักษณะบัณฑิตที่พึงประสงค์และตามอัตลักษณ์มหาวิทยาลัย “มีคุณธรรม (จิตสาธารณะ ซื่อสัตย์ และพอเพียง)” โดยบูรณาการพันธกิจต่าง ๆ ทั้งการจัดการเรียนการสอน การบริการวิชาการ และการทำนุบำรุงศิลปวัฒนธรรม ตั้งแต่เริ่มเข้ามาศึกษาจนกระทั่งวันสำเร็จการศึกษา รวมทั้ง มีการดำเนินโครงการ/กิจกรรมนักศึกษาในชุมชนเป้าหมายทางวัฒนธรรมของมหาวิทยาลัยที่อยู่ในเขตอุตสาหกรรมและเขตอื่น เช่น โครงการสร้างภูมิทัศน์ด้านทานเด็กปฐมวัยห่างไกลยาเสพติด โครงการส่งเสริมความรู้เพื่อป้องกันโรคติดต่อทางเพศสัมพันธ์และการตั้งครรภ์ไม่พร้อมในวัยรุ่น เป็นต้น และกิจกรรมอื่น ๆ โดยมหาวิทยาลัยจัดสรรเงินรายได้จำนวน ๙๘๐,๐๐๐ บาท เพื่อสนับสนุนการดำเนินงานของสภานักศึกษา องค์กรนักศึกษา สโมสรนักศึกษา และชมรมกิจกรรมต่าง ๆ รวมทั้งออกข้อบังคับมหาวิทยาลัยนวมินทราธิราชว่าด้วยกิจกรรมนักศึกษา พ.ศ. ๒๕๕๘ เพื่อให้การบริหารจัดการโครงการกิจกรรมนักศึกษาเป็นไปด้วยความคล่องตัว

ในส่วนของทุนการศึกษาปีงบประมาณ ๒๕๖๐ มหาวิทยาลัยจัดแบ่งรายได้ส่วนหนึ่งมาใช้เป็นทุนสนับสนุนการศึกษาสำหรับนักศึกษาที่ขาดแคลนทุนทรัพย์ และทุนสำหรับช่วยเหลือนักศึกษาที่มีปัญหาด้านการเงินฉุกเฉิน จำนวน ๕๐๐,๐๐๐ บาท และมหาวิทยาลัยยังได้รับบริจาคเงินสนับสนุนการศึกษาจากประชาชน องค์กร หน่วยงานต่าง ๆ ที่ให้การสนับสนุนทั้งเป็นครั้งคราวและเป็นประจำอีกจำนวนมาก นอกจากนี้มหาวิทยาลัยได้วางระบบและให้นักศึกษาแพทย์ นักศึกษาพยาบาลและนักศึกษาหลักสูตรปฏิบัติฉุกเฉินการแพทย์ได้รับวัคซีนที่จำเป็น เพราะต้องปฏิบัติงานกับผู้ป่วยกลุ่มเสี่ยง

การจัดสรรเงินรายได้เพื่อเป็นการสนับสนุนกิจกรรมเพื่อพัฒนานักศึกษาด้านต่าง ๆ รายละเอียดดังนี้

รายการ	จำนวนเงิน (บาท)
๑. สนับสนุนกิจกรรมของนักศึกษาที่ดำเนินงานโดยองค์การ สโมสร ชมรม นักศึกษา เพื่อพัฒนานักศึกษา	๙๘๐,๐๐๐
๒. ทุนการศึกษา สำหรับนักศึกษาที่ขาดแคลนทุนทรัพย์	๕๐๐,๐๐๐
๓. เบี้ยประกันอุบัติเหตุและประกันสุขภาพนักศึกษา	๔๕๐,๐๐๐



พิธีเปิดห้องชมรมดนตรี มหาวิทยาลัยนวมินทราธิราช ณ ห้องชมรมดนตรี ชั้น ๑๑ อาคารมหาชิราวุธ คณะแพทยศาสตร์วชิรพยาบาล วันที่ ๔ ม.ค. ๖๐



กิจกรรมเยี่ยมค่ายเกื้ออาสา วันที่ ๗ - ๘ ม.ค. ๖๐ ณ ศูนย์พัฒนาเด็กเล็กบ้านทับเบิก จ.เพชรบูรณ์



กิจกรรมพัฒนาศักยภาพความเป็นผู้นำนักศึกษา มหาวิทยาลัยนวมินทราธิราช วันที่ ๑๓ - ๑๔ พ.ค. ๖๐ ณ โรงแรมลองบีช ชะอำ จังหวัดเพชรบุรี



ปัจฉิมนิเทศบัณฑิตคณะพยาบาลศาสตร์เกื้อการุณย์ วันที่ ๗ มิ.ย. ๖๐ ณ คณะพยาบาลศาสตร์เกื้อการุณย์



กิจกรรมกีฬาसनวมินทร์ วันที่ ๑๒ มิ.ย. ๖๐ ณ คณะพยาบาลศาสตร์เกื้อการุณย์



กิจกรรมพัฒนาอัตลักษณ์นักศึกษามหาวิทยาลัยนวมินทราธิราช “จากต้นกล้า สู่ป่าโมก” วันที่ ๒๒ ก.ค. ๖๐ ณ เขตห้ามล่าสัตว์ป่า อำเภอลำลูกกา จังหวัดเพชรบุรี



กิจกรรมเสียงจากนักศึกษา (NMU Student voice) วันที่ ๒๗ ก.ค. ๖๐



งานปฐมนิเทศนักศึกษามหาวิทยาลัยนวมินทราธิราช ชั้นปีที่ ๑ ปีการศึกษา ๒๕๖๐ วันที่ ๘ ส.ค. ๖๐



มหาวิทยาลัยนวมินทราธิราช ร่วมจัดบูธในงานนิทรรศการ ตลาดนัดหลักสูตรอุดมศึกษา (Higher Education Fair) ระหว่างวันที่ ๑๗ - ๑๘ ส.ค. ๖๐ และวันที่ ๒๔ - ๒๕ ส.ค. ๖๐



พิธีมอบแถบหมวกและเข็ม ผู้สำเร็จการศึกษา หลักสูตรพยาบาลศาสตรบัณฑิต ปีการศึกษา ๒๕๕๙ วันที่ ๑๔ ก.ย. ๖๐



พิธีมอบชุดปฏิบัติการ หลักสูตรวิทยาศาสตร์บัณฑิต สาขาปฏิบัติการฉุกเฉินการแพทย์ ประจำปีการศึกษา ๒๕๖๐ (รุ่นที่ ๑) วันที่ ๑๑ ส.ค ๖๐ ณ ห้องประชุมชั้น ๖ อาคารเพชรรัตน์ คณะแพทยศาสตร์วชิรพยาบาล มหาวิทยาลัยนวมินทราธิราช



อธิการบดีมหาวิทยาลัยนวมินทราธิราช มอบรางวัลให้กับนักศึกษาที่ได้รับการยกย่องจากสื่อสาธารณะ เป็นผู้มิจิตสาธารณะ และมีการแต่งกายที่เรียบร้อยเป็นแบบอย่างที่ดีในการเข้าถวายความเคารพเบื้องหน้าพระบรมศพของพระบาทสมเด็จพระปรมินทรมหาภูมิพลอดุลยเดช วันที่ ๑๒ พ.ย. ๕๙

สมเด็จพระเจ้าอยู่หัว ทรงพระกรุณาโปรดเกล้าโปรดกระหม่อมให้ สมเด็จพระเทพรัตนราชสุดาฯ สยามบรมราชกุมารี เสด็จพระราชดำเนินแทนพระองค์ ในการพระราชทานปริญญาบัตรแก่ผู้สำเร็จการศึกษา หลักสูตรพยาบาลศาสตรบัณฑิต ประจำปีการศึกษา ๒๕๕๘ จากคณะพยาบาลศาสตร์ถือการุณย์ จำนวน ๑๘๙ คน มีผู้เข้ารับปริญญาแพทยศาสตรดุษฎีบัณฑิตกิตติมศักดิ์ ได้แก่ ศาสตราจารย์เกียรติคุณ นายแพทย์เกษม วัฒนชัย และปริญญาพยาบาลศาสตรดุษฎีบัณฑิตกิตติมศักดิ์ ได้แก่ นางสมบุญ เกฬาพัฒนา วันที่ ๓ พ.ค. ๖๐ ณ หอประชุมกองทัพเรือ



การพัฒนาอาจารย์

๑) จำนวนอาจารย์ประจำของมหาวิทยาลัย ทั้งหมด ๔๒๐ คน จากกรอบอัตรา ๕๓๒ คน (ข้อมูล ณ วันที่ ๓๐ ก.ย. ๖๐) จำแนกตามคุณวุฒิและตำแหน่งทางวิชาการ ดังนี้

ส่วนงาน	คุณวุฒิอาจารย์ (คน)			ตำแหน่งทางวิชาการ (คน)			รวม (คน)	อัตรารว่าง (คน)
	ปริญญาเอก	ปริญญาโท	ปริญญาตรี	อาจารย์	ผู้ช่วยศาสตราจารย์	รองศาสตราจารย์		
คณะแพทยศาสตร์							๓๐๖	๓๓
วชิรพยาบาล (๓๓๙)								
พนักงานมหาวิทยาลัย	๒๑๒	๗	๑๔	๑๙๕	๒๔	๑๔	๒๓๓	๓๓
ประเภทวิชาการ (๒๖๖)								
ข้าราชการกรุงเทพมหานคร	๕๑	-	-	๕๑	-	-	๕๑	-
สามัญ (๕๑)								
ข้าราชการในสถาบัน	๒๑	๑	-	๑๘	๔	-	๒๒	-
อุดมศึกษา (๒๒)								
คณะพยาบาลศาสตร์							๙๓	๒๓
เกื้อการุณย์ (๑๑๖)								
พนักงานมหาวิทยาลัย	๑๔	๕๖	๑๖	๖๙	๑๕	๒	๘๖	๒๓
ประเภทวิชาการ (๑๐๙)								
ข้าราชการในสถาบัน	๔	๓	-	๔	๓	-	๗	-
อุดมศึกษา (๗)								
วิทยาลัยพัฒนามหานคร (๑๕)	๒	๒	-	๓	-	๑	๕	๑๑
วิทยาลัยพัฒนาชุมชนเมือง (๑๐)	-	๘	๑	๖	๒	๑	๙	๑
คณะวิทยาศาสตร์และเทคโนโลยีสุขภาพ (๕๒)	-	๘	-	๘	-	-	๘	๔๔
รวมทั้งหมด (๕๓๒)	๓๐๔	๘๕	๓๑	๓๐๓	๔๘	๑๘	๔๒๐	๑๑๒

หมายเหตุ

- อาจารย์ที่มีตำแหน่งทางวิชาการ ๖๖ คน จากจำนวนอาจารย์ที่ปฏิบัติงานจริงทั้งหมด ๔๒๐ ของอาจารย์ คิดเป็น ร้อยละ ๑๕.๗๑ จึงมีความจำเป็นที่จะต้องส่งเสริมให้อาจารย์เข้าสู่ตำแหน่งทางวิชาการเพิ่มขึ้น
- มติสภามหาวิทยาลัยนวมินทราชินในการประชุมครั้งที่ ๙/๒๕๖๐ วันที่ ๒๗ กันยายน พ.ศ. ๖๐ ให้ตั้งคณะวิทยาศาสตร์และเทคโนโลยีสุขภาพ

การพัฒนาอาจารย์เพื่อเพิ่มพูนคุณวุฒิทางการศึกษา (ข้อมูล ณ วันที่ ๓๐ กันยายน ๒๕๖๐)

ส่วนงาน	อาจารย์ที่อยู่ระหว่าง	อาจารย์ที่อยู่ระหว่าง	อาจารย์ที่อยู่ระหว่างการฝึกอบรม	
	ลาศึกษาต่อระดับ ปริญญาเอก (คน)	ลาศึกษาต่อระดับ ปริญญาโท (คน)	ในประเทศ	ต่างประเทศ
คณะแพทยศาสตร์วชิรพยาบาล	๘	๑๔	๑๔	๙
คณะพยาบาลศาสตร์เกื้อการุณย์	๑๗	๑๖	๕	-
วิทยาลัยพัฒนามหานคร	๒	-	-	-
วิทยาลัยพัฒนาชุมชนเมือง	๒	๓	-	-
คณะวิทยาศาสตร์และเทคโนโลยีสุขภาพ	๔	๑๐	-	-
รวมทั้งหมด	๓๓	๔๓	๑๙	๙

นอกจากนี้การพัฒนาศักยภาพอาจารย์ เน้นการพัฒนาคุณวุฒิอาจารย์ที่สอดคล้องกับการเปิดหลักสูตรใหม่ ๆ (เพื่อให้เป็นไปตามเกณฑ์อาจารย์ประจำหลักสูตร) หรือเพื่อการวางแผนทดแทนสาขาที่อาจารย์จะเกษียณ หรือที่มีความจำเป็นอื่น ๆ เช่น วิทยาลัยพัฒนาชุมชนเมือง จัดฝึกอบรมเทคโนโลยีระบบราง ได้แก่ Railway Maintenance Technology, Railway Rolling Stock Technology, Rail Signaling and Control of Technology และ Reliability, Availability, Maintainability, and Safety (RAMS) for Rail และฝึกอบรมการเขียน มคอ.๑ - ๗ รวมทั้งทักษะการเรียนรู้ศตวรรษที่ ๒๑

งานพัฒนาทรัพยากรสนับสนุนการจัดการศึกษา

ปีงบประมาณ ๒๕๖๐ มหาวิทยาลัยได้พัฒนาห้องสมุดคณะพยาบาลศาสตร์เกื้อการุณย์เป็นห้องสมุดกลางของมหาวิทยาลัย จัดซื้อฐานข้อมูลทางวิชาการ และจัดทำระบบสารสนเทศเพื่อการบริหารการศึกษา (REG) เพื่อใช้ในงานทะเบียนและประมวลผลของมหาวิทยาลัย โดยเริ่มใช้งานในการรับนักศึกษาหลักสูตรพยาบาลศาสตรบัณฑิตปีการศึกษา ๒๕๖๐ และหลักสูตรแพทยศาสตรบัณฑิตชั้นปีที่ ๓ เป็นต้นไป

นอกจากนี้มหาวิทยาลัยได้เตรียมจัดหาสถานที่สำหรับการจัดการศึกษาของหลักสูตรต่าง ๆ ตามแผนงานด้านอาคารสถานที่ของมหาวิทยาลัย มีแผนการสร้าง/เช่า อาคารสถานที่ สำหรับจัดการศึกษา และการดำเนินงานสนับสนุนการศึกษา ทั้งการจัดหาเพื่อทดแทนของเดิมและของใหม่ เพื่อรองรับจำนวนนักศึกษาและการจัดการเรียนการสอน โดยเฉพาะหลักสูตรปฏิบัติการฉุกเฉินทางการแพทย์ที่จะเริ่มเข้าสู่การเรียนในชั้นปีที่ ๓ ที่เน้นการเรียนการสอนภาคปฏิบัติ

มหาวิทยาลัยนวมินทราธิราช
Navamindradhiraj University

Admission

ภาษาไทย

เมนูหลัก	ประกาศเรื่อง
ลงทะเบียนเข้าใช้ระบบรับสมัคร	<p>1. ประกาศ เลื่อนวันชำระเงินค่าธรรมเนียมคัดเลือกบุคคลเข้าศึกษาวิทยาลัยพัฒนาชุมชนเมือง มหาวิทยาลัยนวมินทราธิราช (ด่วนที่สุด) f t</p> <p>สำหรับผู้ที่สนใจเข้าศึกษาหลักสูตรอนุปริญญา สาขาการพยาบาลปฐมวัย สาขาเทคโนโลยีระบบราง และสาขาบริหารจัดการอาคารสูง สามารถพิมพ์ใบสมัคร และเริ่มชำระเงินที่ธนาคารกรุงไทยทั่วประเทศ ได้ตั้งแต่วันที่ 8 มีนาคม 2561 เป็นต้นไป</p> <p>ประกาศโดย ฝ่ายทะเบียนและประมวลผล วันที่ประกาศ 5 มีนาคม 2561</p>
เข้าสู่ระบบ	
หลักสูตรที่รับสมัคร	<p>2. กำหนดการตรวจสอบสุขภาพ และทดสอบทางจิตวิทยา ผู้ผ่านการคัดเลือกบุคคลเข้าศึกษาหลักสูตรแพทยศาสตรบัณฑิต คณะแพทยศาสตร์วชิรพยาบาล มหาวิทยาลัยนวมินทราธิราช รอบที่ 1/2 (ด่วนที่สุด) f t</p> <p>กำหนดการตรวจสอบสุขภาพ และทดสอบทางจิตวิทยา ระหว่างวันที่ 5 - 9 มีนาคม 2561 ณ คณะแพทยศาสตร์วชิรพยาบาล</p> <p>รายละเอียดคลิกที่นี่</p>
คู่มือการลงทะเบียนใช้งานระบบ	

ศิษย์เก่ามหาวิทยาลัยนวมินทราชินราช

สมาคมศิษย์เก่ามหาวิทยาลัยนวมินทราชินราชจัดตั้งขึ้นเมื่อวันที่ ๑๔ มีนาคม ๒๕๕๙ และได้ให้ความร่วมมือในกิจกรรมต่าง ๆ ของมหาวิทยาลัยด้วยดีมาโดยตลอด มีการดำเนินงานที่สนับสนุนการดำเนินงานของมหาวิทยาลัย เช่น พิธีถวายพระพรพระบาทสมเด็จพระเจ้าอยู่หัวภูมิพลอดุลยเดช รัชกาลที่ ๙ เมื่อวันที่ ๑๓ ต.ค. ๕๙ นอกจากนี้ ได้ร่วมกิจกรรมทอดผ้าป่าเพื่อการศึกษา และนำเงินรายได้ส่วนหนึ่งมอบเป็นทุนการศึกษาสำหรับนักศึกษาที่มีผลการเรียนดีแต่ขาดแคลนทุนทรัพย์ในวันคล้ายวันสถาปนามหาวิทยาลัยนวมินทราชินราช เมื่อวันที่ ๑๑ พ.ย. ๕๙

นอกจากนี้ในปีงบประมาณ ๒๕๖๐ มีศิษย์เก่าได้รับการยกย่องเชิดชูเกียรติในระดับชาติ ๕ คน ได้แก่ ๑) นางกมล ตั้งรักษเมือง ได้รับการยกย่องเป็นบุคลากรดีเด่นเนื่องในวันเทศบาล ๒) ดร.พรสวรรค์ ดวงสุวรรณ ได้รับรางวัล The Winner in Transmission Electron Microscopy Photo Contest ในการประชุม Asia - Pacific Microscopy Conference ครั้งที่ ๑๑ ๓) นางสมบูรณ์ ภาพพัฒนา ได้รับปริญญาดุษฎีบัณฑิตกิตติมศักดิ์ สาขาพยาบาลศาสตรบัณฑิต ๔) รองศาสตราจารย์แพทย์หญิงชิงชิง พุเจริญ รางวัลนักวิจัยดีเด่นระดับเงิน สาขาวิทยาศาสตร์เทคโนโลยีและวิทยาศาสตร์สุขภาพจากมหาวิทยาลัยขอนแก่น และ ๕) ผู้ช่วยศาสตราจารย์นายแพทย์ฉัตรดินทร์ เมธิกุล รางวัล Thai award สาขานักบริหารและพัฒนางานองค์กรดีเด่น



พิธีถวายพระพรพระบาทสมเด็จพระเจ้าอยู่หัวภูมิพลอดุลยเดช รัชกาลที่ ๙ วันที่ ๑๓ ต.ค. ๕๙



สมาคมศิษย์เก่าฯ ร่วมมอบทุนการศึกษา ในวันคล้ายวันสถาปนามหาวิทยาลัยนวมินทราชินราช วันที่ ๑๑ พ.ย. ๕๙

ความสร้างเครือข่ายและร่วมมือทางวิชาการ

มหาวิทยาลัยนวมินทราธิราชให้ความสำคัญกับการสร้างเครือข่ายความร่วมมือกับสถาบันการศึกษา และหน่วยงาน ทั้งในระดับชาติและนานาชาติในทุกพันธกิจ โดยในปีงบประมาณ ๒๕๖๐ ได้มีการลงนามความร่วมมือและมีการจัดทำบันทึก ความเข้าใจกับสถาบันการศึกษาและหน่วยงานต่าง ๆ ได้แก่

๑) ข้อตกลงความร่วมมือแลกเปลี่ยนทางวิชาการระหว่างมหาวิทยาลัยนวมินทราธิราช ราชอาณาจักรไทยกับ สถาบันวิจัยการป้องกันภัยพิบัติและระบบปฏิบัติการฉุกเฉินการแพทย์ มหาวิทยาลัยโคคูชิแกน ประเทศญี่ปุ่น

๒) บันทึกความเข้าใจระหว่างคณะแพทยศาสตร์วชิรพยาบาล มหาวิทยาลัยนวมินทราธิราช ราชอาณาจักรไทยกับ The University of Newcastle ประเทศออสเตรเลีย

๓) วิทยาลัยพัฒนาชุมชนเมืองได้มีการลงนามความร่วมมือกับ Beijing Vocational College of Transportation (BVCT) ในการพัฒนาคณาจารย์และนักศึกษา ด้านการฝึกอบรม ฝึกปฏิบัติงาน และเป็นสถาบันร่วมผลิตของหลักสูตรอนุปริญญา สาขาวิชาเทคโนโลยีระบบราง

๔) วิทยาลัยพัฒนาชุมชนเมืองได้มีการลงนามความร่วมมือกับสถาบันการศึกษาในประเทศญี่ปุ่นด้านการจัดการศึกษา ระดับอนุปริญญา สาขาวิชาการพัฒนาเด็กปฐมวัย

๕) คณะแพทยศาสตร์วชิรพยาบาล สร้างความร่วมมือกับมหาวิทยาลัยทั้งในประเทศและต่างประเทศ เช่น คณะแพทยศาสตร์ศิริราชพยาบาล มหาวิทยาลัยมทิดล Osaka University และ University of South Florida ทั้งด้านการ แลกเปลี่ยนนักศึกษา บุคลากร และการวิจัย รวมทั้งมีความร่วมมือกับโรงพยาบาลตากสิน สำนักการแพทย์ กรุงเทพมหานคร ในการผลิตแพทย์ และพัฒนางานวิจัยแบบสหสถาบัน

นอกจากนี้มหาวิทยาลัยได้ดำเนินกิจกรรมการร่วมกับเครือข่าย หน่วยงานต่าง ๆ ในการพัฒนา/แก้ไขปัญหาเมือง ได้แก่ โครงการอบรมผู้ดูแลผู้สูงอายุในเขตเมืองร่วมกับชุมชนเมือง สำนักงานเขตต่าง ๆ สำนักอนามัย กรุงเทพมหานคร และกระทรวง สาธารณสุข ซึ่งเป็นการระดมอาจารย์ที่มีความเชี่ยวชาญด้านผู้สูงอายุของมหาวิทยาลัย ผู้ทรงคุณวุฒิจากหน่วยงานต่าง ๆ ใน การพัฒนาหลักสูตรผู้ดูแลผู้สูงอายุที่สอดคล้องกับบริบทของสังคมเมือง เพื่อรองรับการเข้าสู่สังคมผู้สูงอายุของกรุงเทพมหานคร และประเทศ ตลอดจนนำความรู้ประสบการณ์สู่การพัฒนาหลักสูตรในระดับต่าง ๆ ที่เน้นการพัฒนาศาสตร์ด้านการดูแลผู้สูง อายุในเขตเมือง เช่น หลักสูตรพยาบาลศาสตรมหาบัณฑิต สาขาวิชาการพยาบาลผู้ใหญ่และผู้สูงอายุในเขตเมือง และหลักสูตร การพยาบาลเฉพาะทางเวชปฏิบัติผู้สูงอายุในเขตเมือง เป็นต้น

ส่วนโครงการพัฒนาองค์ความรู้ในการจัดการภัยพิบัติและระบบการแพทย์ฉุกเฉินของเขตเมืองโดยคณะแพทยศาสตร์ วชิรพยาบาลซึ่งมีหน่วยแพทย์ฉุกเฉินที่มีประสิทธิภาพรองรับการบริการฉุกเฉินของกรุงเทพมหานครและปริมณฑล ได้รับมอบ หมายจากสถาบันการแพทย์ฉุกเฉินในการเป็นศูนย์กลางการจัดประชุมระดับนานาชาติด้านการจัดการภัยพิบัติ “Asia Pacific Conference on Disaster Medicine ครั้งที่ ๑๓” ซึ่งเป็นการนำความรู้ความเชี่ยวชาญจากหน่วยงานต่าง ๆ มาแลกเปลี่ยนประสบการณ์และความรู้ที่ได้นำมาเป็นข้อมูลในการจัดทำหลักสูตรวิทยาศาสตร์บัณฑิต สาขาการป้องกันและ บรรเทาสาธารณภัย ที่มีจุดเด่นของหลักสูตรประการหนึ่ง คือ เน้นความรู้ความสามารถของผู้สำเร็จการศึกษาในด้านการจัดการ การแพทย์ฉุกเฉินในงานป้องกันและบรรเทาสาธารณภัย

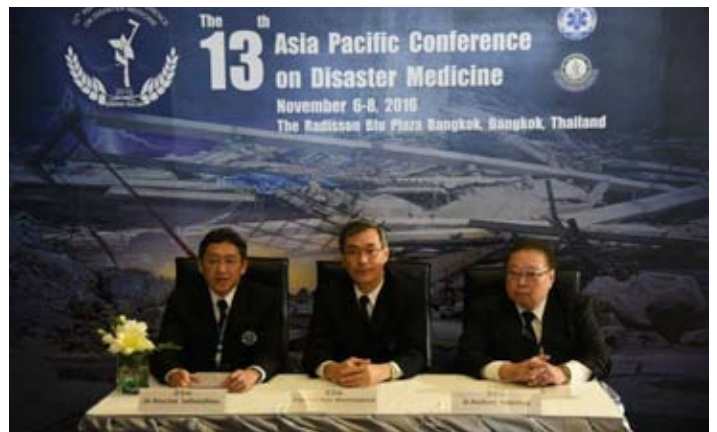



คณะผู้บริหารมหาวิทยาลัยหรือความร่วมมือกับมหาวิทยาลัย Kokushikan University Research Institute of Disaster Prevention and Emergency Medical System, Red Cross Kyushu International College of Nursing, Osaka City University ประเทศญี่ปุ่น ระหว่างวันที่ ๑๑ - ๑๕ เม.ย. ๖๐



คณะผู้บริหารมหาวิทยาลัยหรือความร่วมมือทางด้านวิชาการกับมหาวิทยาลัยในมณฑลไหหลำ ได้แก่ มหาวิทยาลัย Hainan Medical University และ Hainan Normal University , Hainan Tropical Ocean University ประชาชนขึ้นระหว่างวันที่ ๒๙ พ.ย. ๕๙ - ๒ ธ.ค. ๕๙



มหาวิทยาลัยให้การต้อนรับคณะผู้บริหารและอาจารย์จาก Hainan Medical University ซึ่งเป็นมหาวิทยาลัยที่ได้มีการจัดทำข้อตกลงความร่วมมือทางวิชาการ วันที่ ๙ พ.ค. ๖๐ ณ สำนักงานอธิการบดี



มหาวิทยาลัยต้อนรับคณะเยาวชนและผู้แทนจากจังหวัดไอจิ ประเทศญี่ปุ่น ตามโครงการแลกเปลี่ยนเยาวชนของกรุงเทพมหานคร วันที่ ๓๑ ก.ค. ๖๐ ณ สำนักงานอธิการบดี

การประเมินคุณภาพการศึกษา

๑) ผลการตรวจประเมินคุณภาพการศึกษาภายในปีการศึกษา ๒๕๕๙ ระดับหลักสูตรและระดับคณะ

ส่วนงาน/หลักสูตร	หลักสูตร	ผลการประเมิน (คะแนน)	
		ระดับหลักสูตร	ระดับคณะ
คณะแพทยศาสตร์วชิรพยาบาล	แพทยศาสตรบัณฑิต	ผ่านการรับรอง	๔.๖๔
คณะพยาบาลศาสตร์เกื้อการุณย์	พยาบาลศาสตรบัณฑิต	๓.๗๘	๓.๗๖
คณะวิทยาศาสตร์และเทคโนโลยีสุขภาพ	วิทยาศาสตร์บัณฑิต สาขาวิชาปฏิบัติการฉุกเฉินการแพทย์	๓.๑๒	-
วิทยาลัยพัฒนามหานคร	วิทยาศาสตรมหาบัณฑิต สาขาวิชาการพัฒนาและจัดการเมือง	๒.๕๘	๓.๖๕
วิทยาลัยพัฒนาชุมชนเมือง	อนุปริญญาการศึกษาปฐมวัย	๓.๒๖	๔.๓๒
	อนุปริญญาเทคโนโลยีระบบราง	๒.๖๒	

๒) ผลการประเมินคุณภาพการศึกษาภายในปีการศึกษา ๒๕๕๙ ระดับสถาบัน

มหาวิทยาลัยรับการตรวจประเมินคุณภาพการศึกษาระดับอุดมศึกษา ปีการศึกษา ๒๕๕๙ วันที่ ๑๓ , ๒๐ - ๒๑ พ.ย. ๖๐ ผลการประเมินมีดังนี้

องค์ประกอบ คุณภาพ	จำนวนตัว บ่งชี้	คะแนนการประเมินเฉลี่ย			คะแนนเฉลี่ย	ผลการประเมิน
		I	P	O		
๑	๕	๓.๒๓	๓.๐๐	๓.๑๕	๓.๑๒	การดำเนินงานระดับพอใช้
๒	๓	๔.๑๒	๕.๐๐	๒.๗๓	๓.๙๕	การดำเนินงานระดับดี
๓	๑	-	๔.๐๐	-	๔.๐๐	การดำเนินงานระดับดี
๔	๑	-	๔.๐๐	-	๔.๐๐	การดำเนินงานระดับดี
๕	๓	-	๓.๕๐	๓.๙๓	๓.๖๕	การดำเนินงานระดับดี
คะแนนเฉลี่ย		๓.๕๓	๓.๗๑	๓.๒๗	๓.๕๗	การดำเนินงานระดับดี
ผลการประเมิน		ระดับดี	ระดับดี	ระดับพอใช้	ระดับดี	



การฝึกอบรม เรื่อง เกณฑ์คุณภาพการศึกษาเพื่อการดำเนินการที่เป็นเลิศ (EdPex) ระหว่างวันที่ ๒๑ - ๒๒ ส.ค. ๖๐



การตรวจประเมินคุณภาพการศึกษาระดับสถาบัน ปีการศึกษา ๒๕๕๙ ระหว่างวันที่ ๑๓ , ๒๐ - ๒๑ พ.ย. ๖๐

ผลการดำเนินงานด้านการวิจัย

งานวิจัยเป็นแผนงานตามพันธกิจอุดมศึกษา ดังนั้นจึงมีการปรับโครงสร้างการบริหารสำนักงานอธิการบดี โดยยกเลิกรายงานส่งเสริมวิจัยและให้มีฝ่ายส่งเสริมการวิจัยรับผิดชอบการบริหารจัดการงานวิจัยของมหาวิทยาลัยนวมินทราชิตราชมงคล มีคณะกรรมการจริยธรรมการวิจัยในคนของคณะแพทยศาสตร์วชิรพยาบาล คณะพยาบาลศาสตร์ก่อการุณย์ และให้สำนักงานอธิการบดีจัดตั้งหน่วยพิจารณาจริยธรรมการวิจัยของมหาวิทยาลัย ตลอดจนพัฒนาระบบสารสนเทศเพื่อการวิจัย ซึ่งจะช่วยทำให้การบริหารงานวิจัยมีความสะดวกรวดเร็ว รวมทั้งได้ออกระเบียบว่าด้วยการทรัพย์สินทางปัญญาและกำหนดเงินสนับสนุนสำหรับการพัฒนานวัตกรรมไว้ในโครงการส่งเสริมการวิจัยมหาวิทยาลัยนวมินทราชิตราชมงคล

นอกจากนี้มหาวิทยาลัยสนับสนุนงานวิจัยและนวัตกรรมเพื่อพัฒนาศาสตร์เขตเมืองด้านต่าง ๆ โดยเน้นงานวิจัยที่สามารถนำไปใช้ให้เกิดประโยชน์ต่อการจัดการเรียนการสอนและการพัฒนาเมือง เนื่องจากจำนวนวิจัยและการเผยแพร่ผลงานวิจัยมีน้อย จึงเป็นปัญหาที่มหาวิทยาลัยต้องเร่งส่งเสริมให้อาจารย์ นักวิจัย และบุคลากรมหาวิทยาลัยมีการทำวิจัยเพิ่มขึ้นอีกมาก โดยการพัฒนาศักยภาพการทำวิจัย การจัดหาผู้ช่วยนักวิจัย การจัดทำคลินิกนักวิจัย และการจ้างที่ปรึกษาด้านการวิจัยและการจัดเตรียมเอกสารต้นฉบับสำหรับการตีพิมพ์เผยแพร่ในวารสารนานาชาติ ผลการดำเนินงานต่าง ๆ มีดังนี้

การสนับสนุนงานวิจัย

- ๑) จำนวนทุนวิจัยต่ออาจารย์และนักวิจัย เฉลี่ยจำนวน ๖๔,๕๖๐ บาทต่อคน (ไม่น้อยกว่า ๕๐,๐๐๐ บาท/อาจารย์ ๑ คน สำหรับการจัดการศึกษาระดับปริญญาตรี และไม่น้อยกว่า ๖๐,๐๐๐ บาทต่ออาจารย์สำหรับการจัดการศึกษาระดับบัณฑิตศึกษา)
- ๒) จำนวนเงินที่มหาวิทยาลัยสนับสนุนงานวิจัยเพื่อแก้ไขปัญหา/พัฒนาเมือง
 - ปีงบประมาณ ๒๕๖๐ แผนงานวิจัยด้าน “การพัฒนากระบวนการแพทย์ฉุกเฉินในเขตเมือง” เป็นเงิน ๓,๒๑๙,๐๐๐ บาท
- ๓) ทุนวิจัยจากภายนอก
 - ปี พ.ศ. ๒๕๖๐ จำนวน ๑๐,๑๐๓,๑๗๐ บาท

ผลงานวิจัยและเป้าหมาย

- ๑) ผลงานวิจัย ปี พ.ศ. ๒๕๖๐ (มกราคม ๒๕๖๐ - ธันวาคม ๒๕๖๐) จำนวนทั้งหมด ๖๐ เรื่อง (นับเฉพาะหัวข้อที่ ๑ และ ๒ ของตาราง)

รายการ	จำนวน
งานวิจัยที่ได้รับการตีพิมพ์เผยแพร่ในระดับชาติ	๑๖ เรื่อง
งานวิจัยที่ได้รับการตีพิมพ์เผยแพร่ในระดับนานาชาติ	๔๔ เรื่อง
งานวิจัยที่เน้นการพัฒนาศาสตร์เขตเมือง	๑๔ เรื่อง
งานวิจัยด้านศาสตร์เขตเมืองที่บูรณาการเข้ากับพันธกิจของสถาบันอุดมศึกษาและหลักสูตร	๘ เรื่อง
งานวิจัยที่พัฒนาร่วมกับเครือข่ายเพื่อการแก้ไขปัญหา/พัฒนาเมือง	๒ เรื่อง
งานวิจัยที่สามารถนำไปใช้ประโยชน์ต่อสังคม/ต่อยอด/สร้างนวัตกรรมและมูลค่าเพิ่ม	๑ เรื่อง
บทความทางวิชาการ	๑๒ เรื่อง
ตำรา	๕ เล่ม

งานวิจัยที่นำไปใช้ประโยชน์ในการพัฒนาเมือง

๑) ชื่อโครงการวิจัย การพัฒนารูปแบบการเรียนการสอนของศูนย์เด็กก่อนวัยเรียนวชิราภวิทยายน แขวงบางไผ่ เขต บางแค กรุงเทพมหานคร นำไปใช้ประโยชน์ในการพัฒนาเมืองด้านการพัฒนาคุณภาพชีวิตของเด็กก่อนวัยเรียนในเขตเมือง

๒) ชื่อโครงการวิจัย การสร้างเสริมศักยภาพในการสร้างคุณค่าให้กับตนเองของผู้สูงอายุในเขตเมืองกรุงเทพมหานคร นำไปใช้ประโยชน์ในการพัฒนาเมืองด้านการพัฒนาคุณภาพชีวิตของผู้สูงอายุในเขตเมือง

๓) ชื่อโครงการวิจัย ทุนยนต์ผู้ช่วยในอุตสาหกรรม ด้วยความร่วมมือกับมหาวิทยาลัยเทคโนโลยีพระจอมเกล้า พระนครเหนือ นำไปใช้ประโยชน์ในการพัฒนาเมืองด้านการลดความเสี่ยงและกำลังคนในการปฏิบัติงานในโรงงานอุตสาหกรรม เป็นการพัฒนานวัตกรรมเพื่อพัฒนาเมือง



โครงการฝึกอบรมการเพิ่มศักยภาพ หลักสูตร “หลักจริยธรรมการวิจัยในคน” วันที่ ๒๒ - ๒๓ พ.ค. ๖๐ ณ โรงแรมรอยัลริเวอร์

ผลการดำเนินงานด้านการบริการวิชาการ

การดำเนินงานตามแผนงานบริการวิชาการของมหาวิทยาลัยนวมินทราชธิราช ประกอบด้วย ๒ เป้าประสงค์หลัก คือ การบริการวิชาการแก่สังคม และการบริการสุขภาพของโรงพยาบาลศิริพยาบาล

การบริการวิชาการแก่สังคม

มหาวิทยาลัยนวมินทราชธิราชเน้นส่งเสริมการบริการวิชาการแก่สังคมที่สะท้อนเอกลักษณ์สถาบันและสอดคล้องกับความต้องการของสังคม เน้นการมีส่วนร่วมตลอดจนการขึ้นนำเพื่อการเปลี่ยนแปลงที่ดีของสังคม สนับสนุนการบูรณาการการบริการวิชาการที่ดำเนินงานร่วมกันระหว่างส่วนงานและกับหน่วยงานภายนอกทั้งภาครัฐและเอกชน เพื่อตอบสนองความต้องการในการแก้ไขปัญหาสังคมและชี้นำทิศทางการพัฒนาเมือง เช่น การจัดหลักสูตรผู้ดูแลผู้สูงอายุ การฝึกอบรมผู้ดูแลผู้สูงอายุร่วมกับกระทรวงสาธารณสุขและสำนักอนามัยกรุงเทพมหานคร การจัดประชุมวิชาการประจำปี ๒๕๖๐ “Urbanology ๔.๐”

นอกจากนี้มหาวิทยาลัยได้เปิดหลักสูตรฝึกอบรมวิชาชีพเฉพาะทาง ที่มีระยะเวลาการฝึกอบรมไม่น้อยกว่า ๑๐๐ ชั่วโมง ได้แก่ หลักสูตรการฝึกอบรมแพทย์ประจำบ้านจำนวน ๒๔ หลักสูตร หลักสูตรการฝึกอบรมพยาบาลเฉพาะทางจำนวน ๓ หลักสูตร หลักสูตรประกาศนียบัตรผู้ช่วยพยาบาล หลักสูตรการอบรมผู้บริหารระดับสูงด้านการบริหารงานพัฒนาเมือง (มหานคร) และ หลักสูตรการอบรมผู้บริหารระดับสูงด้านการบริหารเมือง (ผู้นำเมือง) โดยผลการดำเนินงาน ปีงบประมาณ ๒๕๖๐ จำแนกเป็น

๑) การบริการวิชาการที่ก่อให้เกิดรายได้ จำนวน ๗ โครงการ เป็นเงินรวม ๔,๓๗๕,๖๐๐ บาท มีรายได้หลังหักค่าใช้จ่ายแล้ว เป็นเงิน ๗๐๓,๐๕๐ บาท

๒) โครงการ/กิจกรรมบริการวิชาการแก่สังคม ที่เน้นการบริการแบบให้เปล่า ได้แก่

- โครงการฝึกอบรมเชิงปฏิบัติการ หลักสูตรอาสาสมัครฉุกเฉิน
- โครงการประชุมวิชาการเวชศาสตร์เขตเมือง Disaster Medicine
- โครงการอบรมเชิงปฏิบัติการสำรวจชุมชน
- โครงการให้ความรู้สู่ประชาชน
- โครงการส่งเสริมสุขภาพตั้งครรภ์วัยรุ่น
- การเจ็บครรภ์คลอดก่อนกำหนด
- โครงการส่งเสริมความรู้เพื่อป้องกันโรคติดต่อทางเพศสัมพันธ์และการตั้งครรภ์ไม่พร้อมในวัยรุ่น
- โครงการเวชศาสตร์ฟื้นฟูผู้สูงอายุเมืองครั้งที่ ๓ ตอน “ชีวิตดีไม่มีปวด”
- โครงการกุมารเวชจิตอาสา
- โครงการออกหน่วยตรวจสุขภาพพระสงฆ์ประชาชนที่วัดและชุมชน
- เวชจิตอาสา หนึ่งวันเพื่อน้อง
- โครงการสุขภาพใจในชุมชน
- โครงการให้ความรู้และสุขศึกษาแก่ผู้ป่วยมะเร็ง
- โครงการให้ความรู้สู่ชุมชน รายวิชาเภสัชวิทยาทั่วไป

๓) หลักสูตรฝึกอบรม

หลักสูตรฝึกอบรมแพทย์ประจำบ้านของคณะแพทยศาสตร์วชิรพยาบาล (ข้อมูล ณ วันที่ ๓๐ กันยายน ๒๕๖๐)

สาขา	ระยะเวลาของหลักสูตร (ปี)	จำนวนผู้เข้ารับการอบรมแต่ละปีการศึกษา (คน)					รวม (คน)
		ปีที่ ๑	ปีที่ ๒	ปีที่ ๓	ปีที่ ๔	ปีที่ ๕	
		๒๕๖๐	๒๕๕๙	๒๕๕๘	๒๕๕๗	๒๕๕๖	
๑. สาขากุมารเวชศาสตร์	๓	๘	๘	๗	-	-	๒๓
๒. สาขาเวชศาสตร์ฉุกเฉิน	๓	๘	๗	๙	-	-	๒๔
๓. อนุสาขานำบำบัดวิกฤต	๒	๑	๑	-	-	-	๒
๔. สาขาจักษุวิทยา	๓	๒	๒	-	-	-	๔
๕. สาขาเวชศาสตร์ครอบครัว	๓	๘	-	-	-	-	๘
๖. สาขาศัลยศาสตร์	๔	๕	๕	๕	๕	-	๒๐
๗. สาขาประสาทศัลยศาสตร์	๕	๑	๑	๑	๑	-	๔
๘. สาขาศัลยศาสตร์ตกแต่ง	๕	๑	๑	๑	๑	๑	๕
๙. สาขาศัลยศาสตร์ยูโร	๔	๑	๑	-	-	-	๒
๑๐. อนุสาขาศัลยศาสตร์ลำไส้ใหญ่และทวารหนัก	๒	-	-	-	-	-	๐
๑๑. สาขาสูติศาสตร์และนรีเวชวิทยา	๓	๘	๘	๘	-	-	๒๔
๑๒. อนุสาขามะเร็งวิทยานรีเวช	๒	๒	๒	-	-	-	๔
๑๓. สาขาโสต ศอ นาสิกวิทยา	๓	๓	๓	๓	-	-	๙
๑๔. สาขาออร์โธปิดิกส์	๔	๖	๕	๖	๖	-	๒๓
๑๕. อนุสาขาเวชศาสตร์การกีฬา	๑	๑	-	-	-	-	๑
๑๖. สาขาอายุรศาสตร์	๓	๑๖	๑๖	๑๔	-	-	๔๖
๑๗. สาขาอายุรศาสตร์มะเร็งวิทยา	๔	๑	-	๑	๑	-	๓
๑๘. สาขาอายุรศาสตร์โรคเลือด	๓	-	-	-	-	-	๐
๑๙. สาขาประสาทวิทยา	๓	๒	๒	๑	-	-	๕
๒๐. อนุสาขาอายุรศาสตร์โรคข้อและรูมาติซั่ม	๒	-	-	-	-	-	๐
๒๑. อนุสาขาอายุรศาสตร์โรคต่อมไร้ท่อและเมตบอลิซึม	๒	๒	๑	๑	-	-	๔
๒๒. อนุสาขาอายุรศาสตร์โรคไต	๒	๓	๓	๒	-	-	๘
๒๓. อนุสาขาอายุรศาสตร์โรคระบบทางเดินอาหาร	๒	๒	๒	๒	-	-	๖
๒๔. อนุสาขาอายุรศาสตร์โรคหัวใจ	๒	๔	๒	๑	-	-	๗
รวมทั้งสิ้น							๒๒๔

หลักสูตรฝึกอบรมอื่น ๆ ได้แก่

ส่วนงาน/ชื่อหลักสูตร (ปีงบประมาณ ๒๕๖๐)	ระยะเวลาอบรม	จำนวนผู้เข้ารับการอบรม
คณะแพทยศาสตร์วชิรพยาบาล		
๑. การแลกเปลี่ยนเรียนรู้การดูแลผู้ป่วยแบบประคับประคองและการส่งต่อผู้ป่วย	๑ วัน	พยาบาลภายใน ๗๘ คน พยาบาลภายนอก ๑๐๒ คน
๒. อบรมระยะสั้น สาขาการสอนภาคปฏิบัติการพยาบาลเฉพาะทางครุคลินิก	๒ เดือน	พยาบาลภายใน ๓๙ คน
๓. ประชุมเชิงปฏิบัติการพัฒนาระบบเครือข่ายการบริการผู้ป่วยสูงอายุระยะสุดท้ายปฐมภูมิ ทุติยภูมิและตติยภูมิ ไร้รอยต่อในเครือข่ายโรงพยาบาลที่เข้าร่วมโครงการ	๒ วัน	พยาบาลภายใน ๓๙ คน พยาบาลภายนอก ๑๙ คน (ฝ่ายการพยาบาลร่วมกับสปสช.)
๔. อบรมระยะสั้น สาขาการสอนภาคปฏิบัติการพยาบาลเฉพาะทาง (ENP)	๔ เดือน	พยาบาลภายใน ๒ คน พยาบาลภายนอก ๔๐ คน
คณะพยาบาลศาสตร์เกื้อการุณย์		
๑. หลักสูตรประกาศนียบัตรผู้ช่วยพยาบาล (หลักสูตรใหม่) พ.ศ.๒๕๕๘	๑๒ เดือน	๓๙ คน
๒. หลักสูตรการพยาบาลเฉพาะทางสาขาการพยาบาลเวชปฏิบัติฉุกเฉิน (ENP) รุ่นที่ ๑	๔ เดือน	๔๐ คน
๓. หลักสูตรการพยาบาลเฉพาะทางสาขาการพยาบาลเวชปฏิบัติฉุกเฉิน (ENP) รุ่นที่ ๒	๔ เดือน	๔๒ คน
๔. หลักสูตรการพยาบาลเฉพาะทาง (หลังปริญญาตรี) ด้านการพยาบาลผู้ป่วยแบบประคับประคอง - รุ่นที่ ๑ - รุ่นที่ ๒	๔ เดือน ๔ เดือน	๑๙ คน ๑๙ คน
๕. หลักสูตรการพยาบาลผู้ป่วยแบบประคับประคอง สำหรับพยาบาลวิชาชีพ - รุ่นที่ ๑ วันที่ ๑๗ - ๑๙ พ.ค. ๒๕๖๐ - รุ่นที่ ๒ วันที่ ๑๙ - ๒๑ ก.ค. ๒๕๖๐	๓ วัน ๓ วัน	๒๗ คน ๑๑๕ คน
๖. โครงการบริการวิชาการแก่สังคมที่บูรณาการกับวิชาสุขภาพคนเมืองและการส่งเสริมสุขภาพ และวิชาการดูแลแบบผสมผสานและการบำบัดทางเลือก	ตลอดภาคการศึกษา	นักศึกษาชั้นปีละ ๑๙๗ - ๒๐๐ คน
๗. โครงการการอบรม “การฟื้นฟูความรู้ หรือการพยาบาลเวชปฏิบัติ” (การตรวจรักษาโรคเบื้องต้น)	๕ วัน	รุ่นละ ๓๐ คน
วิทยาลัยพัฒนามหานคร		
๑. หลักสูตรผู้บริหารระดับสูงด้านการบริหารงานพัฒนาเมือง (มหานคร)	๔ เดือน	๑๐๐ คน
๒. หลักสูตรการบริหารจัดการน้ำเพื่อการวางแผนพัฒนาเมืองในกรุงเทพมหานครและปริมณฑล	๑๑ วัน	๗๘ คน

ส่วนงาน/ชื่อหลักสูตร (ปีงบประมาณ ๒๕๖๐)	ระยะเวลาอบรม	จำนวนผู้เข้ารับการอบรม
วิทยาลัยพัฒนาชุมชนเมือง		
๑. หลักสูตรการบำรุงรักษาวิผลแบบทุกคนมีส่วนร่วม รุ่นที่ ๑	๖ ชั่วโมง	๒๔ คน
๒. หลักสูตรการบำรุงรักษาวิผลแบบทุกคนมีส่วนร่วม รุ่นที่ ๒	๖ ชั่วโมง	๒๔ คน
๓. หลักสูตรภาษาอังกฤษเพื่ออาชีพ	๙๐ ชั่วโมง	๓๔ คน
๔. หลักสูตรฝึกอบรมการสังเกตวัตถุต้องสงสัยและแนวทางปฏิบัติ ในเหตุระเบิด รุ่นที่ ๑ ร่วมกับกองปฏิบัติการทางนิติวิทยาศาสตร์ สถาบันนิติวิทยาศาสตร์	๖ ชั่วโมง	๒๕๕ คน
๕. หลักสูตรฝึกอบรมการสังเกตวัตถุต้องสงสัยและแนวทางปฏิบัติ ในเหตุระเบิด รุ่นที่ ๒ ร่วมกับกองปฏิบัติการทางนิติวิทยาศาสตร์ สถาบันนิติวิทยาศาสตร์	๖ ชั่วโมง	๗๔ คน
๖. หลักสูตรฝึกอบรมการปฐมพยาบาลเบื้องต้นในเด็กปฐมวัย รุ่นที่ ๑ ร่วมกับคณะพยาบาลศาสตร์เกื้อการุณย์	๑๘ ชั่วโมง	๕๐ คน
๗. หลักสูตรฝึกอบรมการปฐมพยาบาลเบื้องต้นในเด็กปฐมวัย รุ่นที่ ๒ ร่วมกับคณะพยาบาลศาสตร์เกื้อการุณย์	๑๘ ชั่วโมง	๕๐ คน
สำนักงานอธิการบดี		
๑. โครงการอบรมร่วมผู้นำกรุงเทพมหานคร ผู้นำองค์กรปกครองส่วนท้องถิ่น ผู้นำภาครัฐและผู้นำภาคเอกชน (ผู้นำเมือง รุ่นที่ ๒)	๔ เดือน	๑๑๘ คน



โครงการอบรมร่วมผู้นำกรุงเทพมหานคร ผู้นำองค์กรปกครองส่วนท้องถิ่น ผู้นำภาครัฐและผู้นำภาคเอกชน รุ่นที่ ๒ (ผู้นำเมือง รุ่นที่ ๒) ระหว่างวันที่ ๓๑ มี.ค. - ๑๘ ส.ค. ๖๐



การอบรมผู้บริหารระดับสูงด้านการบริหารงานพัฒนาเมือง (มหานคร) รุ่นที่ ๕ ระหว่างเดือนมิถุนายน - พฤศจิกายน ๖๐



กิจกรรมบูรณาการการจัดการภัยพิบัติในอาคารสูง วันที่ ๒๙ ต.ค. ๕๙ ณ คณะพยาบาลศาสตร์เกื้อการุณย์



การประชุมวิชาการพยาบาล ครั้งที่ ๒๕ วันที่ ๗ - ๘ มิ.ย. ๖๐

การประชุมวิชาการประจำปี๒๕๖๐ "Urbanology ๔.๐" วันที่ ๒ ส.ค. ๖๐



มหาวิทยาลัยนวมินทราธิราช ได้จัดกิจกรรม NMU CAR RALLY ๒๐๑๗ (เดินตามรอยเท้าพ่อ สานต่อที่พ่อทำ) วันที่ ๑๓ - ๑๔ พ.ค. ๖๐ ณ อำเภอชะอำ จังหวัดเพชรบุรี

การบริการสุขภาพ

โรงพยาบาลวชิรพยาบาล คณะแพทยศาสตร์วชิรพยาบาล เป็นโรงพยาบาลระดับตติยภูมิ มีจำนวนเตียงในการให้บริการประมาณ ๘๐๐ เตียง ปัจจุบันได้รับประกาศนียบัตรรับรองว่าได้ปฏิบัติตามมาตรฐานโรงพยาบาลและบริการสุขภาพฉบับเฉลิมพระเกียรติฉลองสิริราชสมบัติ ๖๐ ปี (HA, Hospital Accreditation) จากสถาบันรับรองคุณภาพสถานพยาบาล (องค์การมหาชน) รอบที่ ๔ ตั้งแต่วันที่ ๒๖ กุมภาพันธ์ ๒๕๕๙ – วันที่ ๒๕ กุมภาพันธ์ ๒๕๖๒ และอยู่ระหว่างการพัฒนาคุณภาพการบริการขั้นก้าวหน้า (Advanced HA) ผลการประเมินความพึงพอใจของผู้ใช้บริการอยู่ในระดับดี (คะแนน ๔.๓๘ จากคะแนนเต็ม ๕) นอกจากนี้โรงพยาบาลวชิรพยาบาล คณะแพทยศาสตร์วชิรพยาบาล ยังเป็นแห่งฝึกปฏิบัติของนักศึกษาหลักสูตรด้านการแพทย์และสุขภาพ ทั้งของมหาวิทยาลัยนวมินทราชูติราชและสถาบันการศึกษาอื่น ๆ เช่น หลักสูตรแพทย์ประจำบ้าน สาขาต่าง ๆ หลักสูตรทันตแพทย์ หลักสูตรพยาบาลศาสตรบัณฑิต หลักสูตรเทคนิคการแพทย์ หลักสูตรด้านเวชศาสตร์เขตร้อน เป็นต้น ดังนั้นคณะแพทยศาสตร์วชิรพยาบาล จึงต้องการการพัฒนาอย่างต่อเนื่องให้ทันการเปลี่ยนแปลงอย่างรวดเร็วของเทคโนโลยีทางการแพทย์และตอบสนองความต้องการของคนเมือง

ทั้งนี้โรงพยาบาลวชิรพยาบาลให้บริการในระบบ fast tract กับข้าราชการกรุงเทพมหานคร บุคลากรและนักศึกษามหาวิทยาลัยนวมินทราชูติราช รวมทั้งผู้สูงอายุและผู้พิการมาอย่างต่อเนื่อง

จำนวนผู้ป่วย อัตราการครองเตียง และจำนวนเตียงของโรงพยาบาลวชิรพยาบาล ปีงบประมาณ ๒๕๕๙ และปีงบประมาณ ๒๕๖๐

รายการ	ปีงบประมาณ ๒๕๕๙	ปีงบประมาณ ๒๕๖๐
๑. จำนวนผู้ป่วยนอกรวม (ราย) จำแนกเป็น	๖๑๑,๑๑๔	๕๘๑,๙๙๓
- ผู้ป่วยฉุกเฉิน	๕๒,๑๔๙	๔๖,๒๕๒
- ผู้ป่วยนอกสาขาต่าง ๆ	๕๕๑,๐๒๘	๕๐๕,๕๙๔
- ผู้รับบริการคลินิกพิเศษนอกเวลา	๑๗,๙๓๗	๓๐,๒๔๓
๒. จำนวนผู้ป่วยใน (ราย)	๒๗,๑๓๑	๒๕,๕๔๖
๓. บริการผ่าตัดใหญ่ (ราย)	๑๑,๔๓๘	๑๑,๒๙๔
๔. อัตราครองเตียง (ร้อยละ)	๗๐.๘	๗๒.๑๕
๕. จำนวนเตียงรวม (เตียง)	๗๗๒	๗๗๒
- เตียงสามัญ	๕๓๖	๕๔๑
- ห้องพิเศษ	๑๘๓	๑๗๕
- หอผู้ป่วยหนัก	๕๓	๕๖



ผลการดำเนินงานด้านการทำนุบำรุงศิลปวัฒนธรรม

มหาวิทยาลัยเน้นการบูรณาการการทำนุบำรุงศิลปวัฒนธรรมและส่งเสริมภูมิปัญญาท้องถิ่น กับการจัดการเรียนการสอน การพัฒนา นักศึกษา การพัฒนาอัตลักษณ์ และการบริการวิชาการแก่สังคม โดยมีกิจกรรมที่เกิดจากการมีส่วนร่วมของบุคลากรทุกส่วนงาน นักศึกษา และประชาชนในเขตดุสิต เขตบางพลัด และเขตใกล้เคียง รวมทั้งประชาชนทั่วไป เช่น โครงการมหัศจรรย์วันเพ็ญนวมินทราชินี เน้นการ อนุรักษ์สายน้ำ (แม่น้ำเจ้าพระยา) ตามแนวพระราชดำริ โดยเพิ่มนิทรรศการที่จัดโดยนักศึกษา และ “ต้นไม้ของพ่อ” ที่ให้บุคลากรและ นักศึกษาตลอดจนประชาชนชุมชนใกล้เคียงที่มาร่วมงานได้สืบสานแนวพระราชดำริด้านสิ่งแวดล้อมของพระบาทสมเด็จพระปรมินทรมหา ภูมิพลอดุลยเดช นอกจากนี้ มีกิจกรรมอาสาพัฒนาวิถีคนเมือง เน้นการส่งเสริมและอนุรักษ์ภูมิปัญญาไทยกับการจัดการเรียนการสอนและ บริการวิชาการแก่สังคม และ “โครงการสุขภาพคนเมืองดีด้วยภูมิปัญญาไทย” บูรณาการกับการจัดการเรียนการสอนรายวิชาการดูแล แบบผสมผสานและการบำบัดทางเลือก

นอกจากนี้มหาวิทยาลัยจัดกิจกรรมเพื่อเทิดพระเกียรติราชวงศ์จักรี พร้อมน้อมนำแนวพระราชดำริมาสานต่อ หลายกิจกรรม โดยเน้นการบริการวิชาการแก่สังคมกับการพัฒนานักศึกษาและการมีส่วนร่วมของบุคลากรทุกภาคส่วนของ มหาวิทยาลัยหลายกิจกรรม เช่น กิจกรรม “นวมินทร์ร่วมใจสืบสานประเพณีปีใหม่ได้ร่มพระบารมี” ที่เน้นการอนุรักษ์อาหารไทย โบราณ รวมทั้งสนับสนุนการดำเนินงานร่วมกับเครือข่ายชุมชนเมือง และกรุงเทพมหานคร เช่น ชุมชนทำน้ำสามเสน เขตดุสิต ชุมชน บางกระดี่ เขตบางขุนเทียน สำนักงานเขตประเวศ สำนักงานเขตมีนบุรี สำนักงานเขตหนองแขม

ส่วนกิจกรรมการอนุรักษ์และสืบสานประเพณีที่สำคัญของไทย มหาวิทยาลัยให้ความสำคัญต่อการจัดกิจกรรมในวันสำคัญตาม ประเพณี เช่น วันสงกรานต์ การทำบุญเนื่องในวันสำคัญทางศาสนา ทั้งกิจกรรมที่ดำเนินการเอง หรือร่วมกับหน่วยงานอื่นและ กรุงเทพมหานคร



วันสถาปนามหาวิทยาลัย วันที่ ๑ พ.ย. ๕๙



วันสงกรานต์ วันที่ ๑๒ เม.ย. ๖๐

เทศน์มหาชาติ วันที่ ๔ - ๕ ก.ค. ๖๐



กิจกรรมจิตอาสา “เพาะกล้าวันแม่ ถวายแด่พ่อหลวง” โดยเพาะต้นกล้าดอกดาวเรืองจำนวน ๙๙๙ ต้น เนื่องในโอกาสเฉลิมพระชนมพรรษาสมเด็จพระนางเจ้าสิริกิติ์ พระบรมราชินีนาถ ในพระบาทสมเด็จพระปรมินทรมหาภูมิพลอดุลยเดช วันที่ ๙ ส.ค. ๖๐



พิธีบำเพ็ญกุศลสวดมนต์ ๑๐๐ วัน วันที่ ๒๐ ม.ค. ๖๐ ณ วัดราชผาติการาม

บันทึกเทปถวายพระพร ช่อง ๑๑ วันที่ ๒๔ ก.ค. ๖๐



พิธีวางพวงมาลาหน้าพระบรมราชานุสาวรีย์ พระบาทสมเด็จพระมงกุฎเกล้าเจ้าอยู่หัว รัชกาลที่ ๖ เนื่องในโอกาสวันสมเด็จพระมหาธีรราชเจ้า วันที่ ๒๕ พ.ย. ๕๙

งานนมินทร์ร่วมใจสืบสานประเพณีปีใหม่ ๒๕๖๐ ได้ร่วมพระบารมี วันที่ ๒๓ ธ.ค. ๕๙



มหาวิทยาลัยนวมินทราชินี ร่วมกับสำนักป้องกันและบรรเทาสาธารณภัย สำนักสิ่งแวดล้อม สำนักกระบายน้ำ สำนักงานเขตดุสิต และประชาชน จัดกิจกรรม “นวมินทร์รวมใจชาวดุสิต รักข้เจ้าพระยา รักษาสิ่งแวดล้อม น้อมถวายสมเด็จพระเจ้าอยู่หัวฯ” และกิจกรรม “สังคมปลอดภัย ไร้มลพิษ และเจ้าพระยาใสด้วยใจนวมินทร์” เพื่อเฉลิมพระเกียรติ เนื่องในโอกาสวันเฉลิมพระชนมพรรษาสมเด็จพระเจ้าอยู่หัว มหาวชิราลงกรณบดินทรเทพยวรางกูร วันที่ ๑๔ ก.ค. ๖๐



กิจกรรมหัตถกรรมวันเพ็ญนวมินทรราชิราช วันที่ ๑๔ พ.ย. ๕๙



มหาวิทยาลัยนวมินทรราชิราชได้ร่วมถวายดอกไม้จันทน์ ตามที่สมเด็จพระเจ้าอยู่หัวมหาวชิราลงกรณ บดินทรเทพยวรางกูร ทรงพระกรุณาโปรดเกล้าฯ ให้จัดกิจกรรม “โครงการจิตอาสาประดิษฐ์ดอกไม้จันทน์พระราชทาน” เพื่อทูลเกล้าฯ ถวายในพระราชพิธีถวายพระเพลิงพระบรมศพ พระบาทสมเด็จพระปรมินทรมหาภูมิพลอดุลยเดช โดยมีวิทยากรจากสำนักพัฒนาสังคมมาสอนวิธีประดิษฐ์ดอกไม้จันทน์ วันที่ ๒๕ พ.ค. ๖๐ ณ คณะพยาบาลศาสตร์เกื้อการุณย์

ผลการดำเนินงานด้านการบริหารจัดการ

มหาวิทยาลัยมุ่งเน้นการบริหารจัดการที่สนับสนุนทุกพันธกิจให้มีความคล่องตัว มหาวิทยาลัยมีความมั่นคง และเป็นที่ยอมรับ ผลการดำเนินงาน ประกอบด้วย

การดำเนินงานด้านอาคารสถานที่

มหาวิทยาลัยมีความจำเป็นที่ต้องจัดหาอาคารสถานที่ให้เพียงพอต่อการดำเนินงานตามภารกิจต่าง ๆ ของมหาวิทยาลัย สร้างความมั่นคงให้กับมหาวิทยาลัยในระยะยาว รวมทั้งมีอาคารสถานที่ที่เป็นเอกลักษณ์และความภาคภูมิใจของบุคลากร มหาวิทยาลัย ดังนั้นในปีงบประมาณ ๒๕๖๐ มหาวิทยาลัยมีการจัดทำผังแม่บทการใช้พื้นที่ของมหาวิทยาลัย โดยจัดทำแผนการใช้พื้นที่ของอาคารสถานที่ที่มีอยู่เดิมและการจัดหาอาคารสถานที่ใหม่ มีการก่อสร้างอาคารใหม่ ๓ อาคาร ได้แก่ อาคารผู้ป่วยนอก และอาคารโภชนาการของคณะแพทยศาสตร์วชิรพยาบาล ตลอดจนมีแผนการเช่าอาคารเพื่อการดำเนินงานของส่วนงานใหม่ การจัดการเรียนการสอนหมวดการศึกษาทั่วไป หมวดวิชาวิทยาศาสตร์พื้นฐาน และหลักสูตรใหม่ ๆ

ในด้านการลดการใช้พลังงานและภาวะโลกร้อน มหาวิทยาลัยได้มีโครงการส่งเสริมการประหยัดพลังงานมหาวิทยาลัย นวมินทร์ราช มีการกำหนดมาตรการและแนวทางปฏิบัติในการประหยัดพลังงานปี ๒๕๖๐ มีกิจกรรมลดการใช้ถุงพลาสติกในมหาวิทยาลัย โดยสภา องค์การและสโมสรนักศึกษามหาวิทยาลัยนวมินทร์ราช ร่วมกับบริษัทซีพีออล

ผลการดำเนินงานด้านสถานที่ โดยสังเขป

๑) การก่อสร้างอาคารใหม่ และเป้าหมายหลักการใช้ประโยชน์

อาคารใหม่	การศึกษา	การบริการ
โครงการอาคารผู้ป่วยนอกและที่จอดรถใต้ดิน		✓
โครงการอาคารโภชนาการและสวัสดิการ		✓
โครงการอาคารหอพักแพทย์และพยาบาล		✓
โครงการอาคารเวชภัณฑ์กลาง		✓
โครงการอาคารบริการวิชาการ	✓	
โครงการอนุรักษ์อาคารวชิรานุสรณ์	✓	

๒) แผนการใช้อาคารเดิม เช่น ปรับปรุง อาคารเพชรรัตนชั้น ๕ เพื่อใช้เป็นห้องผ่าตัดเพิ่มขึ้น

๓) แผนการใช้พื้นที่ของส่วนงาน สำหรับการจัดการเรียนการสอน การบริการ และอื่น ๆ

- การใช้พื้นที่เช่าโรงเรียนโยนออฟอาร์ต เพื่อการจัดการเรียนการสอนนักศึกษาหลักสูตรแพทยศาสตรบัณฑิต ปีที่ ๒ ในปี ๒๕๖๑ และนักศึกษาแพทย์ปี ๑ ในปี ๒๕๖๒
- การใช้พื้นที่เช่าบริเวณถนนสุขุทัย เพื่อรองรับการก่อสร้างอาคารต่าง ๆ
- การเช่าหอพักสำหรับนักศึกษาแพทย์ พยาบาล นักศึกษาหลักสูตร วทบ. แพทย์ประจำบ้าน จำนวน ๗ หอพัก ได้แก่ หอพักชลธร หอพักสภกรณ์ หอพักทัศนีย์ หอพักพยอม หอพักศุภสิน และหอพักสิริน



มหาวิทยาลัยร่วมรณรงค์เชิญบุคลากรและนักศึกษา ลดใช้ถุงพลาสติก เพื่อลดภาวะโลกร้อน และนำไปสู่ความเป็น Green University เนื่องในวันสิ่งแวดล้อมโลก วันที่ ๕ มิ.ย. ๖๐



Big Cleaning Day วันที่ ๑๐ มี.ค. ๖๐ ณ สำนักงานอธิการบดี



กิจกรรม ๕ ส วันที่ ๒๗ เม.ย. ๖๐ ณ สำนักงานอธิการบดี

การบริหารจัดการทรัพยากรบุคคล

มหาวิทยาลัยเน้นการพัฒนาบุคลากรให้มีความรู้ความสามารถ มีคุณธรรม มีความภาคภูมิใจ รักองค์กรและมีสุขภาวะที่ดี มีความสมบูรณ์พร้อมตอบสนอง ต่อการพัฒนามหาวิทยาลัย จึงได้จัดทำแผนกำลังคน (Manpower Planning) แผนแม่บทการพัฒนาบุคลากรทุกประเภท ทั้งการเพิ่มความรู้ทักษะการปฏิบัติงานในหน้าที่ ทักษะด้านภาษา ทักษะด้านเทคโนโลยีสารสนเทศ มีการจัดอบรมหลักสูตรภาษาอังกฤษสำหรับบุคลากรอย่างต่อเนื่อง นอกจากนี้มหาวิทยาลัยให้ความสำคัญกับสุขภาพของบุคลากร กำหนดให้บุคลากรทุกส่วนงานได้รับการตรวจสุขภาพประจำปี อย่างครบถ้วน มีการจัดทำระเบียบประกาศด้านสวัสดิการบุคลากร และเพื่อสอดคล้องกับอัตลักษณ์มหาวิทยาลัย “มีคุณธรรม” มหาวิทยาลัยจึงเน้นส่งเสริมกิจกรรมที่สร้างเสริมคุณธรรมให้กับบุคลากร ตลอดจนมีการเตรียมความพร้อมเพื่อความก้าวหน้าในตำแหน่งหน้าที่ การสร้างขวัญกำลังใจ สร้างความรัก ความผูกพัน และสร้างความสามัคคีภายในองค์กร ตั้งแต่เริ่มเป็นพนักงานใหม่ จนถึงเกษียณอายุ



โครงการอบรมให้ความรู้ความเข้าใจร่างพระราชบัญญัติการจัดซื้อจัดจ้างและการบริหารพัสดุภาครัฐ วันที่ ๒๔ ก.พ. ๖๐



โครงการอบรมเชิงปฏิบัติการ เรื่อง “โรคที่เกิดจากยุงลาย วิธีการสำรวจและกำจัดลูกน้ำยุงลาย” โดยมีการลงสำรวจพื้นที่ในบริเวณต่างๆ ในมหาวิทยาลัย วันที่ ๒๐ ก.พ. ๖๐



โครงการอบรมปฐมนิเทศพนักงานมหาวิทยาลัยประเภทสนับสนุน วันที่ ๒๕ - ๒๖ มี.ค. ๖๐ ณ โรงแรมลองบีช ชะอำ จังหวัดเพชรบุรี



อบรมการเขียนโครงร่างของบุคลากรสำนักงานอธิการบดี วันที่ ๑๔ ก.พ. ๖๐ ณ สำนักงานอธิการบดี



อบรมให้ความรู้เรื่องการดำเนินงานขานาญการ วันที่ ๒๗ เม.ย. ๖๐



การอบรมเรื่องการปฏิบัติตามระเบียบมหาวิทยาลัยว่าด้วยหลักเกณฑ์และอัตราค่าใช้จ่ายในการฝึกอบรมการจัดงานและการเดินทางไปปฏิบัติงาน พ.ศ. ๒๕๕๙ วันที่ ๑๔ มี.ค. ๖๐ และวันที่ ๘ มิ.ย. ๖๐



โครงการสัมมนาเพื่อพัฒนาศักยภาพในการปฏิบัติงานของข้าราชการกรุงเทพมหานครสามัญ ข้าราชการในสถาบันอุดมศึกษาและลูกจ้างประจำกรุงเทพมหานคร วันที่ ๑๐ - ๑๑ มิ.ย. ๖๐ ณ โรงแรมโกลเด้น ซิตี้ ระยอง จังหวัดระยอง



English Development Program for University Personnel "English Camp" วันที่ ๒๕ - ๒๗ ส.ค. ๖๐



กิจกรรมออกกำลังกายเพื่อส่งเสริมสุขภาพ ลดความเจ็บป่วยจากโรคไม่ติดต่อ โดยกิจกรรมจัดขึ้นบริเวณสำนักงานอธิการบดี และคณะแพทยศาสตร์วชิรพยาบาล ทุกวันจันทร์และวันพุธ



พิธีมอบประกาศเกียรติคุณให้แก่ผู้เกษียณ ประจำปี ๒๕๖๐ มหาวิทยาลัยนวมินทราธิราช วันที่ ๘ ก.ย. ๖๐



งานเกษียณ มหัทศจรย์วันเดียวเที่ยวกรุงเทพ วัดกษัตริย์สร้าง วันที่ ๗ ก.ย. ๖๐

การพัฒนากระบวนการจัดการ

จากเป้าหมายการพัฒนามหาวิทยาลัยในแผนพัฒนามหาวิทยาลัยนวมินทราชิราช ๔ ปี (พ.ศ. ๒๕๖๐ - ๒๕๖๓) ที่เน้นการบริหารจัดการที่เชื่อมโยงการดำเนินงานในทุกพันธกิจให้เสมือนเป็นกระบวนการเดียวกัน เพื่อให้เกิดประสิทธิภาพและประสิทธิผลสูงสุด รวมทั้งสร้างความมั่นคงด้านการเงิน มหาวิทยาลัยจึงเริ่มพัฒนาระบบการเงินและงบประมาณให้ได้มาตรฐานและเกิดประโยชน์สูงสุด กำหนดให้มีการจัดทำงบประมาณแบบมุ่งเน้นผลงานตามยุทธศาสตร์ (SPBB: Strategic Performance Based Budgeting) ซึ่งเป็นการจัดทำงบประมาณที่เน้นความเชื่อมโยง (Linkage) จากการวางแผนที่คำนึงถึง จุดมุ่งหมาย (Goals) และวัตถุประสงค์ (Objectives) ที่มหาวิทยาลัยต้องการไปสู่การกำหนดรายละเอียดของแผนงาน งาน/โครงการ กิจกรรมที่เหมาะสม เป็นการพัฒนา ระบบบัญชีของมหาวิทยาลัย จากรบบบัญชีราชการที่ใช้เกณฑ์เงินสด (cash basis) เป็นระบบบัญชีต้นทุนฐานกิจกรรม (activity-based cost management) ตามเกณฑ์พึงรับพึงจ่าย (accrual basis) เพื่อที่จะก้าวไปสู่การคิดคำนวณค่าใช้จ่ายต่อหน่วยอย่างถูกต้อง แท้จริง มีการแบ่งรับภาระค่าใช้จ่ายอย่างเป็นธรรม และเป็นการวางรากฐานของการพัฒนาระบบบริหารจัดการทรัพยากรองค์กร (Enterprise Resource Planning : ERP) เพื่อให้เกิดประสิทธิภาพและประสิทธิผลสูงสุด ดังนั้นมหาวิทยาลัยได้ดำเนินโครงการสัมมนาเชิงปฏิบัติการจัดทำโครงสร้างแผนงาน ระบบบัญชีต้นทุนฐานกิจกรรม (activity-based cost management) และการคิดต้นทุนต่อหน่วย โดยในปีงบประมาณ ๒๕๖๐ มหาวิทยาลัยได้จัดทำโครงสร้างแผนงานของมหาวิทยาลัยที่เกิดจากการมีส่วนร่วมในการดำเนินงานของทุกส่วนงาน และมีการทดลองใช้ในการจัดทำแผนกลยุทธ์ทางการเงินและแผนปฏิบัติการประจำปีเพื่อประกอบการเสนอของบประมาณปีพ.ศ. ๒๕๖๑ และงบประมาณประจำปีพ.ศ. ๒๕๖๒

มหาวิทยาลัยมีคณะกรรมการบริหารความเสี่ยง ร่วมกันพิจารณาและกำหนดแนวทางการปฏิบัติเพื่อลดความเสี่ยงจนอยู่ในระดับที่ยอมรับได้ นอกจากนี้มหาวิทยาลัยมีระบบควบคุมภายในที่มีประสิทธิภาพ มีผู้รับผิดชอบและมีระบบที่ผ่านการรับรองจากสภามหาวิทยาลัย รวมทั้งมีการจัดทำองค์ความรู้ที่ผ่านการจัดการความรู้และหรือแนวปฏิบัติที่ดีที่ได้จากการจัดการความรู้ เช่น คณะแพทยศาสตร์วชิรพยาบาลจัดทำ หนังสือ “ KM & Innovation in Urban Medicine ๒๐๑๗” จำนวน ๑๔ บท CoP เวชศาสตร์เขตเมือง ๒๐ CoP และการศึกษา ๑ เรื่อง วิจัย ๒ เรื่อง

ส่วนการพัฒนากระบวนการจัดการหรือการปฏิบัติงานตามแนวคิด Lean ของโรงพยาบาลวชิรพยาบาล งานบริการผู้ป่วยนอก งานห้องผ่าตัด ส่วนงานบริหารจัดการทั่วไป มีการลดขั้นตอนการรับ-ส่ง เอกสารด้วยระบบ E-document งานด้านการจัดการเรียนการสอน ด้วยระบบการลงทะเบียนกลางของมหาวิทยาลัย (ระบบ REG)

มหาวิทยาลัยนวมินทราชิราช
Navamindrachiraj University

Admission

ภาษาไทย

เมนูหลัก	ประกาศเรื่อง
ลงทะเบียนเข้าใช้ระบบรับสมัคร	<p>1. ประกาศ เลื่อนวันชำระเงินค่าธรรมเนียมคัดเลือกบุคคลเข้าศึกษาวิทยาลัยพัฒนาชุมชนเมือง มหาวิทยาลัยนวมินทราชิราช (ด่วนที่สุด) </p> <p>สำหรับผู้สนใจเข้าศึกษาหลักสูตรอนุปริญญา สาขาการพัฒนารัฐมวัย สาขาเทคโนโลยีระบบราง และสาขาบริหารจัดการอาคารสูง สามารถพิมพ์ใบสมัคร และเริ่มชำระเงินที่ธนาคารกรุงไทยทั่วประเทศ ได้ตั้งแต่วันที่ 8 มีนาคม 2561 เป็นต้นไป</p> <p style="font-size: 0.8em;">ประกาศโดย ฝ่ายทะเบียนและประมวลผล วันที่ประกาศ 5 มีนาคม 2561</p>
เข้าสู่ระบบ	
หลักสูตรที่รับสมัคร	
คู่มือการลงทะเบียนใช้งานระบบ	<p>2. กำหนดการตรวจสุขภาพ และทดสอบทางจิตวิทยา ผู้ผ่านการคัดเลือกบุคคลเข้าศึกษาหลักสูตรแพทยศาสตรบัณฑิต คณะแพทยศาสตร์วชิรพยาบาล มหาวิทยาลัยนวมินทราชิราช รอบที่ 1/2 (ด่วนที่สุด) </p> <p>กำหนดการตรวจสุขภาพ และทดสอบทางจิตวิทยา ระหว่างวันที่ 5 - 9 มีนาคม 2561 ณ คณะแพทยศาสตร์วชิรพยาบาล</p> <p style="font-size: 0.8em; text-decoration: underline;">รายละเอียดคลิกที่นี่</p> <p>หากมีข้อสงสัยสอบถามที่ 02 244 3151</p> <p style="font-size: 0.8em;">ประกาศโดย มหาวิทยาลัยนวมินทราชิราช วันที่ประกาศ 28 กุมภาพันธ์ 2561</p>
	<p>3. กำหนดการรายตัว และข้อปฏิบัติของผู้มีสิทธิเข้าศึกษาหลักสูตรวิทยาศาสตรบัณฑิต สาขาปฏิบัติการฉุกเฉินการแพทย์ (ด่วนที่สุด) </p> <p>กำหนดการ และข้อปฏิบัติกำหนดการรายตัว และข้อปฏิบัติของผู้มีสิทธิเข้าศึกษาหลักสูตรวิทยาศาสตรบัณฑิต สาขาปฏิบัติการฉุกเฉินการแพทย์ มหาวิทยาลัยนวมินทราชิราช คลิกที่นี่</p>

การประชาสัมพันธ์มหาวิทยาลัย ให้เป็นที่รู้จักอย่างกว้างขวาง

มหาวิทยาลัยจัดทำแผนประชาสัมพันธ์ เน้นการประชาสัมพันธ์ผ่านช่องทางต่าง ๆ ที่หลากหลาย โดยเฉพาะสื่อสาธารณะ ซึ่งพบว่า จากการสอบถามประชาชนที่มาร่วมงาน ส่วนมากทราบข่าวจากทั้งสื่อวิทยุ โทรทัศน์ และป้ายประชาสัมพันธ์ ด้านการสื่อสารภายในองค์กร มหาวิทยาลัยมีการส่งข่าวผลการประชุมหรือข่าวสารต่าง ๆ ผ่านทาง line application หลายกลุ่ม นอกจากนี้มีการจัดทำสื่อที่เน้นการเผยแพร่ชื่อ “มหาวิทยาลัยนวมินทราชู” เพื่อให้ประชาชน องค์กรทั้งภายในประเทศ และต่างประเทศได้รู้จักมหาวิทยาลัย ในกิจกรรมตามพันธกิจต่าง ๆ รวมทั้งมีการประชุมทบทวนและพัฒนาช่องทางการสื่อสาร องค์กรและการประชาสัมพันธ์อย่างต่อเนื่องทุกเดือน มีการติดตามประเมินผลผู้เข้าเยี่ยมชมข่าวของมหาวิทยาลัยอย่างสม่ำเสมอ ผลการประเมินความพึงพอใจต่อการสื่อสารองค์กรและการประชาสัมพันธ์อยู่ในระดับดีมาก (ร้อยละ ๙๑.๔๐)



Navamindrachiraj U.



@navamin.u

Go to LINE's Add Friends menu and register by using QR Code or Search by ID.



มหาวิทยาลัยนวมินทราธิราช

๑๓๑/๖ ถนนขาว แขวงวงษ์รพษบาล เขตดุสิต กทม.

โทร. ๐๒ ๒๔๔ ๓๘๔๖ - ๗